

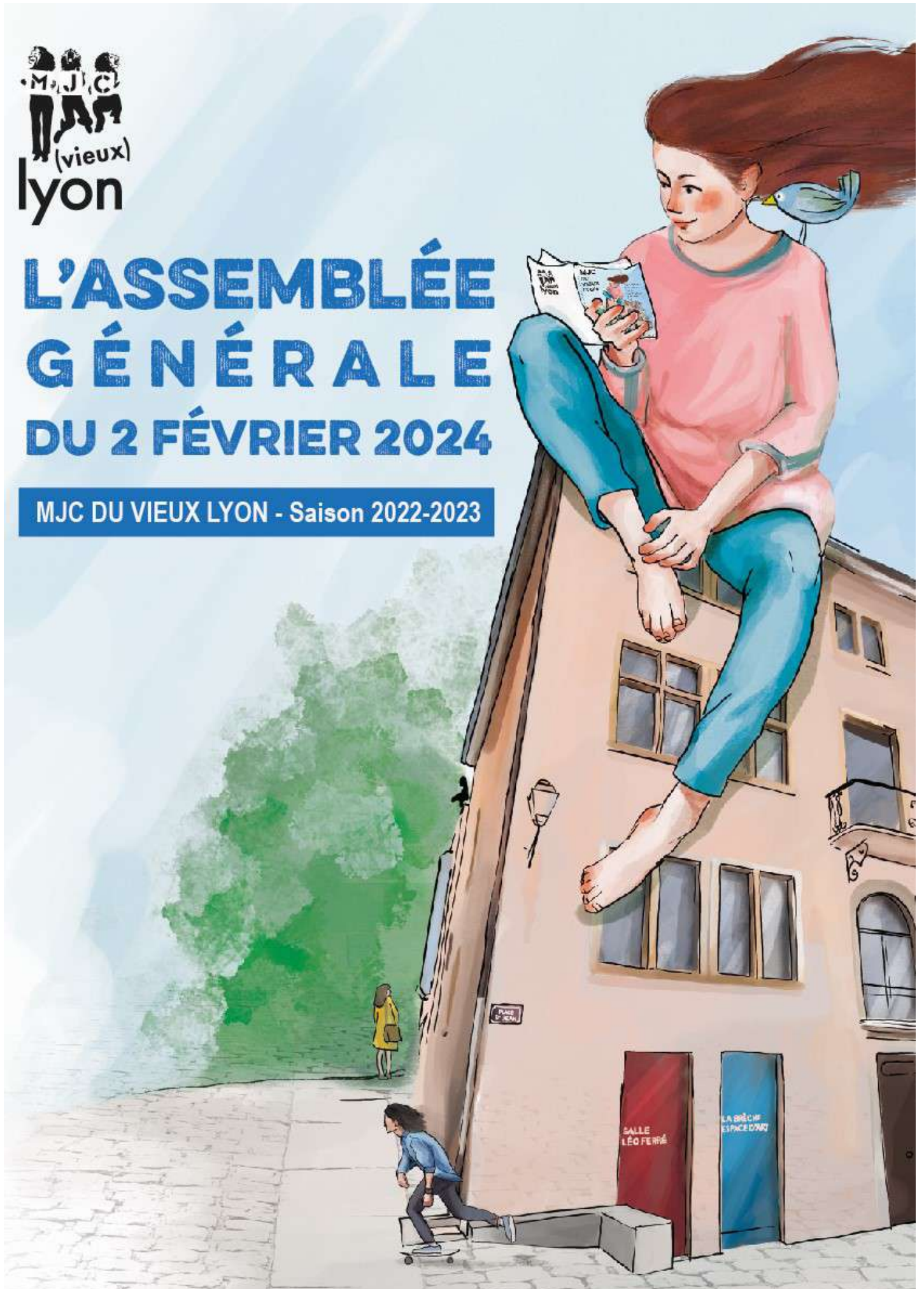

L'ASSEMBLÉE GÉNÉRALE DU 2 FÉVRIER 2024

MJC DU VIEUX LYON - Saison 2022-2023



n'	'	'	5:
l	'	'	5A
h	'	i f U	5B
a	'	6f	5D
h'			58D
h	'	'	59:
h'	'		59D
h	'		59E
h	'		5: 7
R	'	'	5: C
n			5?7

Pour son fonctionnement, la MJC reçoit un soutien actif de la Ville de Lyon (subventions, mise à disposition de locaux, accompagnements), de la Métropole de Lyon, de la Caisse d'Allocations Familiales du Rhône, de l'Etat (DRAJES, DRAC), de la Région Auvergne-Rhône-Alpes et du Crédit Mutuel.



Cher.e.s adhérent.e.s, bénévoles, partenaires et salarié.e.s de la MJC,

La saison 2022/2023 fut remplie de changements, d'adaptations et de renouveau. Avec un effectif d'adhérents et un rayonnement d'avant la pandémie non encore retrouvé, des mesures pour un retour à la situation antérieure ont dû être prises, dans un contexte financier plus contraint que les saisons précédentes.

Nous avons eu l'an passé la tristesse d'accompagner dans leur dernier voyage Monique Michelon, notre comptable (à la veille de l'AG 2023), et Brigitte Sanvoisin, adhérente et épouse de Marc Henninot, précédent président de la MJC du Vieux-Lyon. Nous pensons à elles et leurs proches, en leur dédiant ce rapport.

q

Notre vie associative reste très fortement marquée par l'intervention dans les trois groupes scolaires de proximité, Fulchiron, Gerson et Lamartine. Chaque jour, ce sont des centaines d'enfants dont nous avons la responsabilité, avec une équipe conséquente de professionnels de l'animation. Leur statut, précaire pour beaucoup, est un enjeu sociétal de plus en plus reconnu, c'est pourquoi nous tenons à les remercier en ouverture pour leurs efforts et leur enthousiasme sans faille. Nous essayons, autant que possible, de consolider leurs postes, et espérons que la convention collective de l'animation ira de plus en plus dans ce sens.

Ces remerciements sont à l'adresse également de toute l'équipe professionnelle, quels que soient leurs métiers, grâce à qui notre projet associatif peut se déployer au quotidien.

R

L'action culturelle et événementielle, malgré une fragilisation en raison de la crise sanitaire puis économique, reste un vecteur fort de notre projet associatif. Devant une fréquentation moindre, la programmation de la salle Léo Ferré a été réduite, mais conserve toujours sa tarification consciente avec trois choix de tarifs proposés, et une programmation exigeante en cohérence avec nos missions.

L'espace d'art de la Brèche est dorénavant orienté vers le soutien aux artistes présentant des projets militants, en accord avec le projet de notre MJC. Cela permet une meilleure réactivité à l'actualité et nous constatons une fréquentation plus élevée en fonction de l'intérêt du thème des expositions.

Le festival des Chants de Mars, coorganisé avec la Maison Pour Tous des Rancy, a connu un grand succès et témoigne de l'intérêt du public pour cet événement incontournable de la vie culturelle lyonnaise, pour la promotion de la chanson, la découverte de jeunes artistes et le soutien à ceux plus confirmés.

La Nuit du Cinéma Militant séduit toujours autant les personnes désireuses de découvrir, au travers d'une sélection de films, les changements de la société et les combats menés par ses membres pour améliorer le quotidien de chacun, sur tous les continents. La rencontre avec les réalisateurs-trices est un moment d'échanges très prisé par le public, tant adulte qu'adolescent.

Notre saison événementielle s'est bien clôturée sur les succès de la Fête de la Musique et de la Fête de Quartier, toutes deux organisées sur la place Saint-Jean. Elles ont été précédées et accompagnées par les restitutions des différents ateliers sous forme d'expositions, de lectures, de concerts, de scènes de théâtre ou du gala de danse.



q

L'assemblée générale de la saison précédente a connu un grand engouement, nous obligeant à évoluer vers une salle à la jauge plus élevée que la salle Léo Ferré. Cette importante participation a permis de recruter six nouveaux administrateurs venus apporter leur regard neuf et leur motivation à participer à la transformation constante de notre maison. Merci à ces bénévoles actifs, anciens ou nouveaux, qui permettent à la MJC d'avoir une gouvernance sereine et tournée vers l'avenir.

V

Nous devons faire preuve de créativité et de fermeté dans nos décisions pour mener tous nos projets à bien, dans un contexte financier très difficile. Cela ne doit cependant pas nous brider dans nos envies et nos aspirations.

Ainsi, la transition écologique s'est imposée comme une priorité et nos actions habituelles dans la pratique de notre vie associative devront intégrer cette donnée, afin qu'elle ne demeure pas une belle idée creuse.

De plus, nous cherchons à défricher des terrains où peu d'acteurs de la vie associative sont actifs mais qui demeurent importants à nos yeux comme un projet d'aide à l'insertion des jeunes tout juste majeurs et en difficulté pour basculer dans une vie d'adulte.

Nous ne pourrions réussir toutes nos initiatives sans le soutien de tous nos adhérents et leur participation au Conseil d'administration, dont sept places restent à pourvoir, ainsi qu'aux différentes commissions thématiques ou au Conseil de maison.

Nous avons besoin de l'inventivité et de la participation active du plus grand nombre. Alors merci à toutes et à tous pour votre confiance, et votre fidélité à notre projet.

Bruno Samy, président et le Conseil d'administration

L'ambition de la Maison est de développer l'ancrage de nos valeurs d'éducation populaire auprès de toutes et de tous, sur l'ensemble de notre territoire.

S'inscrivant dans une dynamique de progrès et d'inclusion, notre ambition est de développer l'ancrage de nos valeurs d'éducation populaire auprès de toutes et de tous, sur l'ensemble de notre territoire.

Ainsi, nous engageons un projet global et innovant, dans lequel chacun des membres de la Maison (salariés, adhérents et bénévoles) est acteur, et qui permettra de faire de la MJC une Maison qui nous ressemble, un lieu qui nous rassemble.

R 8 Fq

1-a : Renforcer le sentiment d'appartenance à la MJC et le lien aux adhérents

1-b : Renforcer la démocratie associative et l'engagement des acteurs

1-c : Renforcer les partenariats de la MJC

3-c : Renforcer la programmation d'activités socioculturelles comme porte d'entrée de la MJC

3-d : Renforcer la place des adolescents et des jeunes adultes

3-e : Autres projets

R 9 Fq

2-a : Mieux inclure les personnes en situation de handicap

2-b : Redonner toute leur place aux seniors

2-c : Reconnaître et défendre les différences de genre, et promouvoir l'égalité

2-d : Mieux accueillir les personnes d'origine étrangère

2-e : Renforcer le rôle social de la MJC

2-f : Autres projets

R ? Fq

4-a : Etre un acteur exemplaire de la transition écologique

4-b : Adapter notre offre d'activités et nos pratiques aux évolutions sociétales

4-c : Renforcer la programmation militante et citoyenne

4-d : Autre projet

R : Fq

3-a : Renforcer la convivialité et l'attractivité de l'espace d'accueil de la MJC

3-b : Poursuivre notre rôle d'animation à la MJC, dans les écoles et sur l'espace public

R AFR

5-a : Dynamiser notre communication, interne et externe

5-b : Moderniser l'infrastructure technique

5-c : Adapter notre processus d'inscription

5-d : Rénover le bâtiment et le matériel, et sortir des murs

5-e : Renforcer la qualité de vie au travail des salariés (matérielle, financière, sens de l'action)

5-f : Autres projets

Navid ABBASSI *Chorale ados*
 Luc ACHARD *Guitare*
 Victoria ARZAHEVA *Histoire de l'art*
 Jean BAILEN *Yoga*
 Philippe BARBIER *Chants*
 Isabelle BISCIGLIA *Violon*
 Grégory BOUDRAS *Batterie*
 Nada CHAZAL *Gym*
 Ximena CID *Couture*
 Antoine DA FONSECA *Multisports, Basket*
 Maëva DA JUSTINA *Piano*
 Assa DIAWARA *Barre au sol et gym douce*
 Jordan DJEZZAR *Gyms*
 Gaëlle DUPONT *Danse classique, Modern jazz, Cabaret*
 Vanessa DURANTET *Dessin Peinture*
 Aurélien FARAVELON *Yoga Vinyasa*
 Lana FAUST *Modern Jazz*
 Marjolaine FERRISSE *Peinture, Dessin, Aquarelle*
 Aurélia FIORENTINO *Violon*
 Lou GAGNIEUX *Terre, Céramique*
 Marc GIRAUD *Judo*
 Luis GOMEZ *Danse contemporaine, Danse initiation*
 Chloé GRAND *Cirque*
 Denitsa GRORUD *Pâtisserie*
 Nirvana GUERRA-FRANCHI *Vidéo*
 Zouhir LAAMIMICH *Running*
 Cécile LAMY *Yoga, anglaise*
 Claude LAPALUS *Natation*
 Minji LEE-DIEBOLD *Carnet de voyage, Broderie
 d'illustration*
 Valérie LEPAPE *Théâtre, Clown, Improvisation*
 Marzoukou MACAULEY *Cajon*
 Philippe MAFFRE *Saxophone*
 Camille MARTIN *Chorale*
 Gilles MARTIN *Œnologie*
 Patrick MATHON *Balades*
 Claire MAXIME *Théâtre*
 Anouk MOUSSET *Architecture ludique*
 Pierric NATALI *Batucada*
 Sébastien NGUYEN *Percussions Afro-caribéennes*
 Anaïs NOCERA *Dessin, BD, Dessin d'illustration*
 Christian OLLER *Accordéon diatonique*
 Daniel OSTFELD *Atelier d'écriture*
 Clara PONTUS *Eveil musical*
 Mohammed RAFED *Calligraphie*
 Elsa ORIOL *Danse classique*
 Catherine SOLAZZI *Piano*
 Mathilda SPERA *Hip-Hop*
 Charlotte THOMAS *Volley*
 Timothée TRIFT *Cirque*
 Patricia VAREYON *Aïkido, Taïso*
 Pablo VAVRE *Capoeira*
 Philippe WOOD *Magie*
 Bahder ZAAFRANE *Badminton*
 Yuepin ZHU *Tai chi, Qi qong*

Rabia BARBA
 Mario BAUX-COSTESEQUE
 Jonathan BEAL
 Gabriel BEAUDOIN
 Pauline BERNARD
 Robinson BLACHE
 Jonathan BLANCHARD
 Jamila BOUCHENGOUR
 Olivier BOUTEILLE
 Joanna CENDON
 Nicolas CENDON
 Frédéric CHANUT
 Dylan DANEL
 Matthieu DANVE
 Sébastien DEHOUCQ
 Natacha DELAUNAY
 Garance DORES
 Betty DUCLOUX
 Caroline DUCRUIX
 Isabeau DUMAZOT
 Wilka DUSZYNSKI
 Céline FALL
 Pierre GAIDOT
 Jessica GALLET
 Hasiba GHELLAB
 Denitsa GRORUD
 Hilal HATEM
 Célia HERVÉ
 Soifiata ISSILAME
 Alison LE COZIC
 Florian LEBEL
 Marzoukou MACAULEY
 Agathe MELLET
 Ludivine MILLIER
 Paul PARIS
 Céline PARRAVANO
 Anne-Lise PERRIER
 Luc-Axel PERRIER
 Atika RAJILLAH
 Houda RAWI
 Paul RIVIERE
 Manon ZIGNIN

et toute l'équipe des animateurs des vacances

a ' 6b' 6f

Myriam LYAUDET : responsable de secteur, directrice-adjointe

Virgile ARNAUD : directeur ALAE école Fulchiron et responsable Pôle ados

Fanny COLLICELLI : directrice ALAE école Gerson et extrascolaire

Origan FOSSARD : directeur ALAE école Lamartine

Yaelle ROSILLO : directrice adjointe ALAE Lamartine périscolaire et extrascolaire

Salomé GERARD : directrice adjointe ALAE Lamartine périscolaire et extrascolaire

Une équipe de permanents

Accueils de loisirs extrascolaires

Mercredi aprem' (12h-18h)

Vacances scolaires (8h30-18h)

Fermé 6 semaines de vacances

120 places de 3 à 11 ans

395 enfants différents en 22/23

Mini-séjour d'été de 6 à 11 ans

Equipes extrascolaires

14 animateurs périscolaires le mercredi aprem'

14 animateurs vacances

en CEE - Contrat d'Engagement Éducatif

5 stagiaires BAFA pendant les vacances

1 à 2 animateurs renfort handicap

Pôle ados

Petites vacances (12h-18h)

Vacances d'été (8h30-18h)

Fermé 6 semaines de vacances

24 places de 11 à 14 ans

38 enfants différents en 22/23

Mini-séjour d'été

Samedis des ados

1 fois par mois

Equipes Pôle ados

1 animateur responsable

1 animateur supplémentaire si + 12 ados

1 stagiaire BAFA

Accueils de loisirs périscolaires ALAE

Les midis (12h-14h15)

Les soirs (16h45-18h30)

Mercredis matins (8h30-12h)

ALAE école Gerson

195 enfants

ALAE école Lamartine

240 enfants

ALAE école Fulchiron

170 enfants

Equipes périscolaires

33 animateurs périscolaires

3 directeurs périscolaires

2 adjoints périscolaires

Familles

Lieu Accueil Parents école Gerson

Lieu Accueil Parents école Lamartine

Lieu Accueil Parents école Fulchiron

Inter-LAP et actions de territoires :

événements, sorties, ateliers, accompagnement à la parentalité...

accessibles à tous

Equipes Familles

3 animateurs LAP (également directeurs ALAE)

Toute l'équipe de permanents et quelques animateurs périscolaires en fonction des événements

Cette année 2022-2023, le secteur Enfance/Famille/Jeunesse est marqué par :

- 1 : le retour des projets transversaux
- 2 : l'écriture du projet enfance
- 3 : une dynamique éco-responsable
- 4 : l'évolution de la prise en charge et l'approche du handicap
- 5 : des liens retrouvés avec les familles
- 6 : un secteur jeunesse en émergence
- 7 : la restructuration de l'accueil de loisirs

86 h

Reprise d'une vie totalement sans covid avec de nombreux projets transversaux très réussis cette année, soutenus par une équipe de permanents et d'animateurs périscolaires engagés, créatifs et solidaires.



Les marchés de Noël des écoles Gerson, Fulchiron et Lamartine réunissent animateurs, enseignants et parents, en partenariat avec plusieurs associations solidaires.



*L'Afrique en chanson
dans le cadre des Chants de Mars*



*La Soupe des Nations
des LAP et des P'tites cantines*



Le Carnaval Toutânkouleur des ateliers du mercredi matin, de l'accueil de loisirs, des LAP (les ateliers de création en famille du samedi matin, avec bien sûr les Dragons de Saint Georges.



La grande lessive des écoles Gerson, Lamartine et Fulchiron sur le thème « la couleur de mes rêves ».



« Ombres et couleurs d'Asie » met à l'honneur la culture asiatique sous toutes ses formes, et réunit pour une grande exposition les enseignants et animateurs des écoles Gerson, Fulchiron et Lamartine.

Le projet « Moi et les autres », autour de l'expo-quizz « Égalité, parlons-en », réunit les classes de CE2, CM1 et CM2 des écoles Fulchiron et Lamartine, et les animateurs périscolaires des trois écoles.



La Salade de rires réunit parents, équipes périscolaires, enfants, l'équipe d'accueil de la MJC et tous les talents du quartier !



La Fête de la Terre réunit les Ateliers du mercredi matin (AME) des trois écoles et ouvre ses portes aux parents.



Nous donnons vie à vos légendes : expo et projet inter-génération avec les AME, les anciens et les associations du quartier.

Des projets diversifiés, dont l'enjeu était surtout de recréer du lien avec les parents et les enseignants. Le covid, mais aussi les changements de trois directeurs d'école sur cinq, a distendu les liens avec les équipes enseignantes. Nous souhaitons recentrer nos projets sur les écoles, dans le but de fédérer ces différents acteurs (enseignants, animateurs, parents, agents Ville...) et de recréer du lien. Nous souhaitons que la fête de l'école, le marché de Noël et tout autre projet nous rassemblent dans la préparation comme dans la réalisation, et témoignent de la cohésion de la communauté éducative.

96 h

Le Projet enfance est le projet éducatif que se fixe la MJC pour les cinq années à venir. Il naît de la fusion du projet associatif, du projet éducatif de Lyon et des ambitions de l'équipe du secteur enfance.

Ce travail a engagé les animateurs périscolaires dans plusieurs séances de réflexion collective de septembre à décembre 2022. Des moments constructifs qui permettent de redonner du sens à nos actions.

Pour favoriser sa mise en œuvre, ce Projet enfance est décliné en projet pédagogique dans nos quatre accueils de loisirs, lors de nouvelles séances de travail de janvier à mai 2023. Des temps riches, qui permettent d'approfondir la réflexion pédagogique et aussi de mettre en lumière un besoin de partager, d'échanger, de se former. Ce constat nous pousse à continuer à alimenter ce travail avec nos équipes d'animation et les ressources disponibles (partage de compétences, formations internes, usage de supports pédagogique...) car c'est aussi ce travail qui permettra aux animateurs de s'épanouir et de stabiliser une équipe périscolaire toujours mouvante.

Fin 2022, la mise en place des collectifs éducatifs locaux par la Ville de Lyon, permet au secteur enfance de s'inscrire dans une réflexion à l'échelle du territoire auprès des acteurs qui le composent. Une perspective très stimulante.

: 6 q

Le projet enfance se donne pour objectif :

- **d'encourager les pratiques écoresponsables** : recyclage, lutte contre le gaspillage, réemploi, mobilités, numérique... Changer peu à peu nos pratiques pour répondre aux enjeux climatiques et à la transition écologique, et mettre les enfants au cœur de la construction du monde de demain.
- **resserrer les liens avec la nature et le vivant** : pour mieux respecter l'environnement qui nous entoure et apprendre à préserver ses ressources.

De nombreuses initiatives ont vu le jour en 2022-2023 :

- **naissance d'un groupe de travail** composé d'animateurs créatifs et engagés.
- installation de **bacs de tri** des déchets dans tous les espaces périscolaires et extrascolaires.
- **réemploi** : de multiples collectes (tissus, laine, rouleaux papier toilette, magazines, bouchons...) ont alimenté les activités manuelles permettant ainsi de chouchouter la planète tout en réduisant le budget « matériel d'activité » d'un tiers, sans baisse de qualité !
- **le tri des bio-déchets** à la cantine, initié par la Ville de Lyon : les animateurs se sont fortement impliqués dans cette dynamique en menant, en temps scolaire, des actions de sensibilisation ludiques fortement appréciées des enfants et des enseignants.
- **malles pédagogiques** : nous bénéficions de malles pédagogiques mises à disposition par la Ville de Lyon. Parallèlement, des animateurs créent des jeux composés de notre propre malle (jeux testés et approuvés par les animateurs puis les enfants !).
- **les brigades vertes** : nées à l'école Fulchiron et désormais déployées dans nos trois écoles, les brigades vertes ne laissent aucun déchet sur leur passage ! Toutes les semaines, dans les écoles, et périodiquement dans le quartier, munis de pinces et de gants.
- **fête de la terre** : quoi de mieux qu'un événement festif pour réfléchir et agir ensemble pour la planète.
- **« Minute Papillon »** : un projet en partenariat avec la Maison de l'environnement pour observer, comprendre et prendre conscience de la fragilité du monde.
- **végétalisation des écoles** : association à la « rue des enfants » de l'école Gerson, réflexion avec le collectif « pop-corn » autour de la cour végétalisée de l'école Lamartine, la cour de récréation de l'école Fulchiron : son jardin, son hôtel à insecte, sa production de jus de raisin...



? 6 h

En 2025, nous célébrerons les 20 ans de la loi pour l'égalité des droits et des chances, la participation et la citoyenneté des personnes handicapées. Du chemin parcouru, mais souvent associé à un sentiment d'impuissance face au manque de moyens. Nous **voulons** accueillir mais nous **peignons** à le faire dans de bonnes conditions les enfants qui nécessitent un accompagnement spécifique, faute de moyens.

Pendant les temps périscolaires, les enfants à besoins spécifiques sont souvent présents pendant les temps périscolaires du midi. Pour les accueillir dans de bonnes conditions, nous avons parfois besoin d'avoir d'un renfort humain, très difficile à obtenir car :

- la capacité de financement de la Ville de Lyon est limitée face au nombre de demandes grandissantes.
- la capacité financière de la MJC à embaucher des animateurs supplémentaires est limitée.
- lorsque nous bénéficions d'un renfort financé, nous peinons à recruter à raison de 9h/semaine réparties sur 4 jours.

Mais, peu à peu, nous avançons grâce à :

- un cadrage et un financement automatique de deux postes de renfort handicap par la Ville de Lyon, pour la classe ULIS de l'école Lamartine. Prise en compte de leur temps de formation et de préparation.
- la création d'un groupe de travail pluri-professionnel pour trouver des solutions : accompagnement des familles, formation des équipes d'animation, partage d'informations, évolution des budgets, clarification des procédures...
- la CAF crée le « complément inclusif », qui vise à mieux financer toute heure d'accueil d'un enfant porteur de handicap. Fin de préfiguration en 2023.

Pendant les temps extrascolaires, nous ne bénéficions actuellement d'aucune aide financière, **mais :**

- depuis 2021, nous provisionnons sur notre budget deux animateurs supplémentaires pour accueillir favorablement les demandes.
- en septembre 2023, nous créons un poste d'assistant sanitaire responsable du suivi des enfants porteurs de handicap et de l'accompagnement des équipes d'animateurs.
- le « complément inclusif » de la CAF concerne aussi les accueils de loisirs extrascolaires.

Maintenant, nous avons envie de vous parler d'une belle histoire...

Depuis 2019, un groupe d'enfants se rend chaque mercredi matin à Katimavik, un lieu singulier dans le Vieux-Lyon créé par l'association l'Arche à Lyon. Ce lieu propose des ateliers dans son espace mezzanine, dans un esprit de mélange des publics. C'est donc à cette occasion que les enfants du mercredi profitent d'un moment convivial en présence de personnes en situation de handicap. Enfants et adultes se rencontrent et échangent autour de jeux de société, d'activités manuelles ou de sorties au parc. Le but de ce projet est de faire changer le regard sur le handicap, de sensibiliser les enfants.

Photo : partage d'un repas en février 2023.



Et aussi...



Découverte du Baskin pendant les vacances scolaires : un sport collectif innovant avec des règles spécifiques, permettant de faire jouer ensemble des personnes dont les capacités motrices et mentales sont hétérogènes.

A6V

Nous avons retrouvé les moments de partage et de fête avec les parents : sortie à la neige, grand jeu au lac de Condrieu, Salade de rires, soupe des nations, melting-games, ateliers carnaval, marché de Noël, fêtes d'école, soutien aux animations des associations de parents, des expos, des portes ouvertes...



Accueillir, donner à voir, créer du lien, c'est important ! Mais l'équipe est éprouvée par le rythme effréné des animations et s'interroge sur l'implication des familles. Le bilan de cette année nous amène à nous recentrer sur les Lieux Accueils Parents pour que, de ces temps de rencontres, puissent émerger des projets d'animation dont les parents sont acteurs. Nous devons faciliter et soutenir leurs initiatives. Nous souhaitons engager une réflexion avec les familles afin de définir la place des LAP, celle des parents et de redonner au secteur famille un projet qui a du sens.

B6q

La jeunesse n'a pas de secteur véritable à la MJC. Pourtant les jeunes sont bien présents ! Tantôt au Pôle ados, dans les activités, en stages de découverte, en répétitions, pour une projection, une expo...

La MJC a affirmé dans son projet associatif 2022-2026 sa volonté de « renforcer la place des adolescents et des jeunes adultes ». Pour cela, elle se fixe l'objectif de « créer un secteur ados structuré et autonome ».

Pour ce faire, nous avons créé en juin la première **Commission jeunesse**. Nous avons débuté par un état des lieux de l'existant en divisant la jeunesse en trois âges pour mieux répondre aux besoins spécifiques de chacun d'entre eux. Pour chacun, nous avons inventorié l'existant et fixé quelques objectifs :

- préadolescence 10-11 ans (les CM2)
- les 11-15 ans (les années collège)
- 15 ans et + (les années Lycée)

l ' 87488' / Ui 9c

Accompagner l'entrée dans l'adolescence, offrir un lieu de responsabilisation, d'expérimentation, dans un cadre sécurisé. Notre attention se porte sur le cap du passage en 6^{ème}. Dès le CM2, nous avons proposé aux enfants du mercredi, dans le cadre du projet « jumping », de créer leur propre programme. Nous mixons nos trois écoles pour permettre aux enfants d'élargir leur cercle scolaire et se préparer au collège. Nous leur proposons de maintenir le lien en 6^{ème} en les invitant aux samedis des ados. Une occasion de se revoir mais aussi de trouver une écoute en dehors de l'établissement et de la famille.

h 8848A' / ' 0

Le Pôle ados accueille les 11-15 ans depuis 2015 pendant les vacances scolaires et les samedis des ados. Virgile Arnaud, animateur responsable du Pôle ados depuis 2023, a relancé une dynamique pendant les vacances grâce à des projets attractifs enrichis par des partenariats.



Ici à l'école de cinéma EICAR. Un travail de deux semaines avec des étudiants, pour découvrir un métier, les effets spéciaux, écriture de scénario, tournage, montage et... festival !



Ici, en première partie du concert d'ACS le 24 février, lors d'un projet d'écriture rap avec le groupe en résidence ACS.

Les samedis des ados ont été un succès : soirée Loup Garou, soirée Burger Quizz, deux Ciné-Débat-Pizza (dont un dans le cadre de la Nuit du cinéma militant en partenariat avec le secteur culturel), deux samedis « jeux de rôle », une soirée Hawaïenne puis, en fin d'année, « jeux d'ambiance » et accueil des CM2.

Les jeunes de 11 à 15 ans ont des choses à dire, ils s'expriment et ne se désintéressent pas de la politique ! Avec le secteur culturel, nous souhaitons travailler sur leur posture citoyenne : permettre le débat, recueillir leurs questions, proposer des temps d'expression...

Le Pôle ados demande un vent nouveau en terme de visibilité, de dynamisme, d'ouverture et de projets. Ce sera le premier travail engagé, notamment grâce à l'arrivée de Virgile sur ce secteur, mais aussi parce que les ados rassemblent le secteur culturel, le secteur activités (9 activités ciblée en 2022/2023) et notre secteur.

8A' 2 / ' 0

Ils prennent le relais du Pôle Ados. Nous n'avons pas, pour le moment, de cadre similaire pour cette tranche d'âge, qui est amenée à se projeter très vite dans l'âge adulte, mais qui a néanmoins des attentes spécifiques. Nous le constatons sur les activités. Dès 16 ans, ils intègrent les activités adultes et nous avons pu constater des réticences et un besoin de se retrouver « entre jeunes ». Ils ont besoin d'avoir un espace pour s'exprimer, s'impliquer, militer... mais aussi vivre des expériences qui leur permettent de se projeter dans leur vie professionnelle.

Afin de leur permettre de vivre ces expériences, de les accompagner dans leur apprentissage, mais aussi pour leur donner le goût de l'animation, nous avons accueilli en 2022-2023 :

- 14 volontaires en Service National Universel : nous proposons des missions d'accompagnement petite enfance, d'aide à l'inclusion pendant les vacances scolaires, et aidons les volontaires pour passer leur BAFA.
- 4 jeunes ont effectué un stage d'observation et 3 lycéens leur stage de BAC professionnel animation.
- 15 stagiaires BAFA entre 17 et 19 ans.

La création d'un secteur nécessitera des financements spécifiques afin de créer le temps de travail nécessaire à son animation. L'année 2023 permet de jeter les bases de ce projet ambitieux qui émergera grâce à l'engagement des différents secteurs de la MJC.

C6 h' , , ' , ' /: 488' 0

En 10 ans, l'accueil de loisirs a doublé sa capacité d'accueil et subi plusieurs déménagements et transformations. Avec le déploiement de la MJC sur le 2^{ème} arrondissement, accentué en 2018, la demande a augmenté, créant ainsi une tension entre l'offre et la demande. Si nous nous réjouissons de ce succès et des retours positifs des familles et des enfants accueillis, nous percevons aussi des failles et des difficultés. En janvier 2023, nous avons engagé un travail de restructuration qui a commencé par un diagnostic interne et externe en 3 temps.

1^{er} temps : Nous avons proposé une réunion publique le 18 mars afin de recueillir les attentes et propositions des familles. Les questions récurrentes ont été :

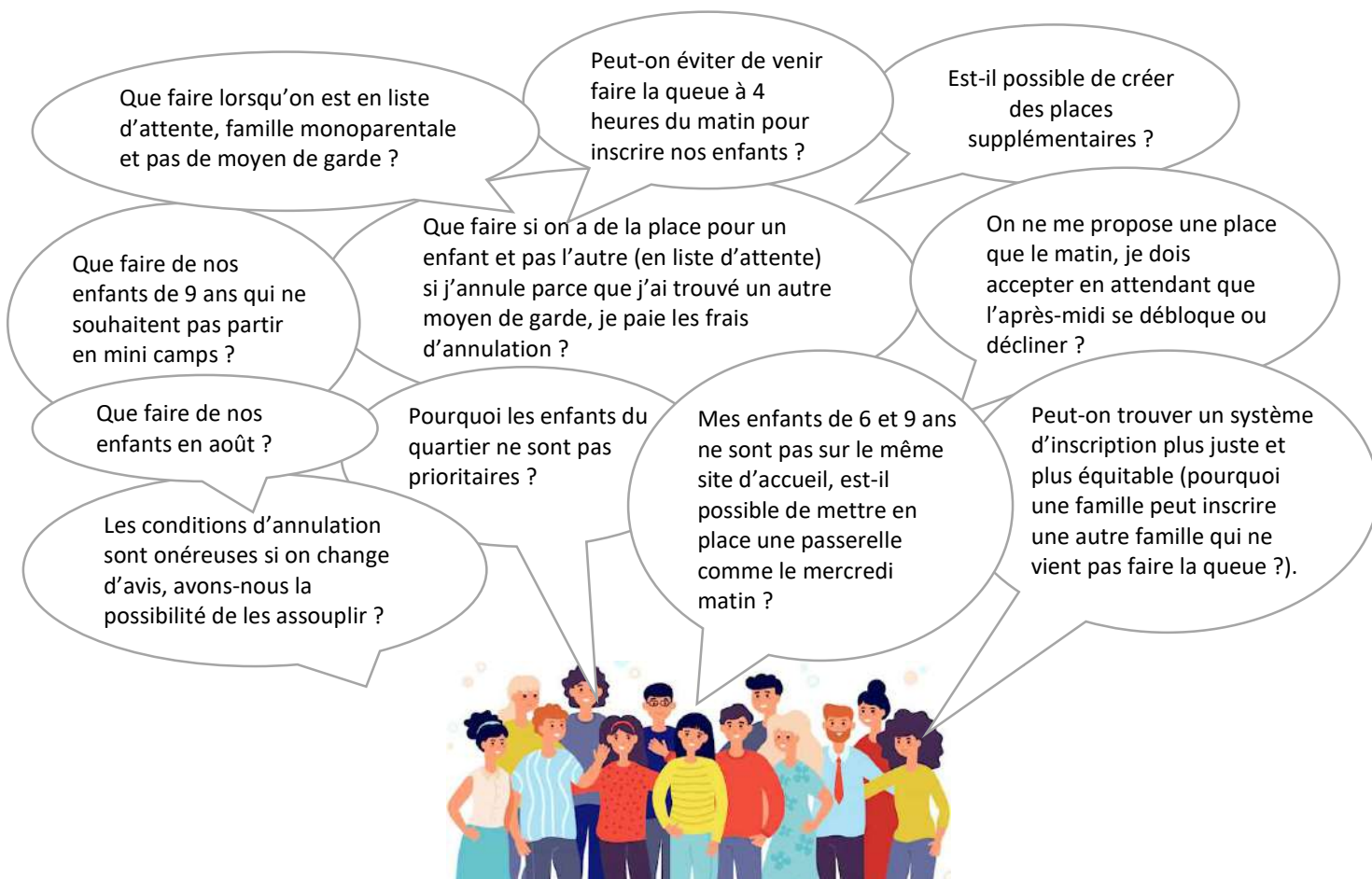

2^{ème} temps : Nous avons interrogé les équipes.



3^{ème} temps : Nous avons interrogé les chiffres.

Provenance des enfants

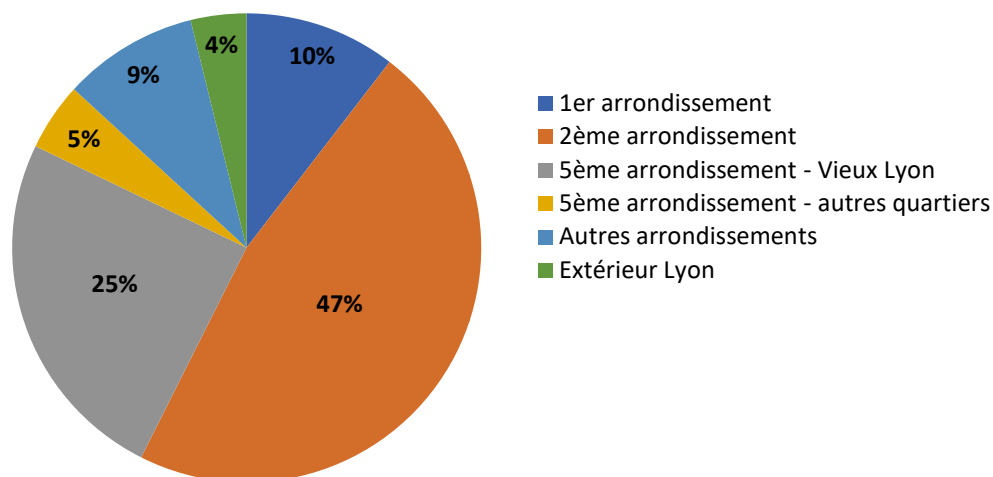

Fréquentation de l'accueil de loisirs

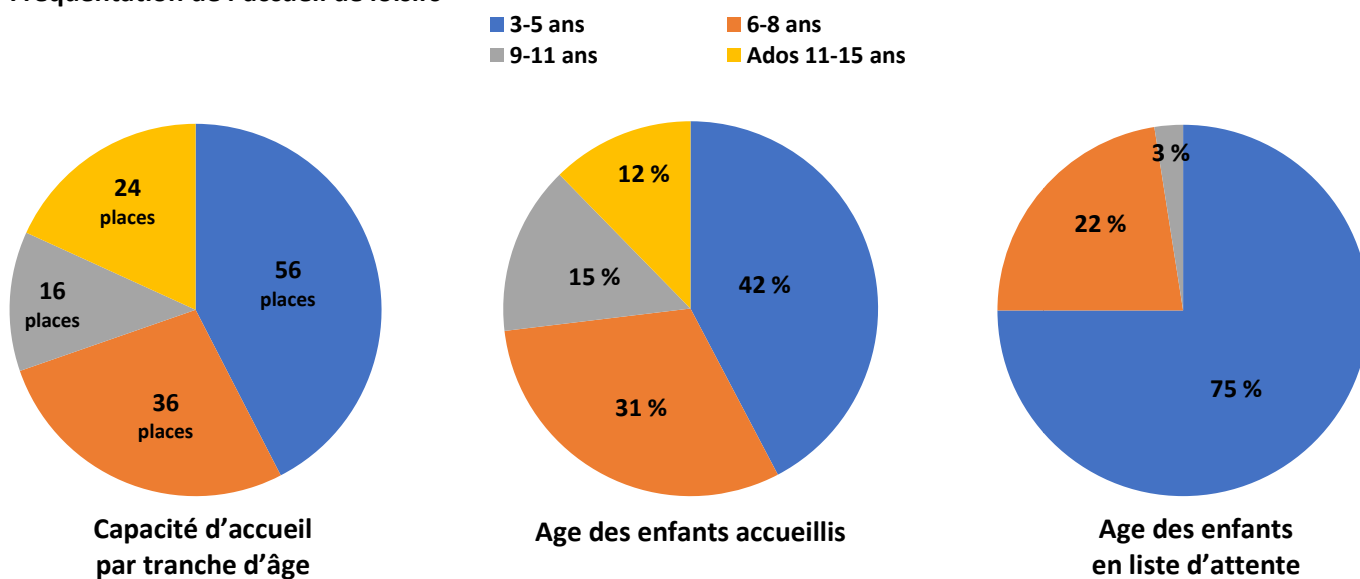

Taux de présence en 2022

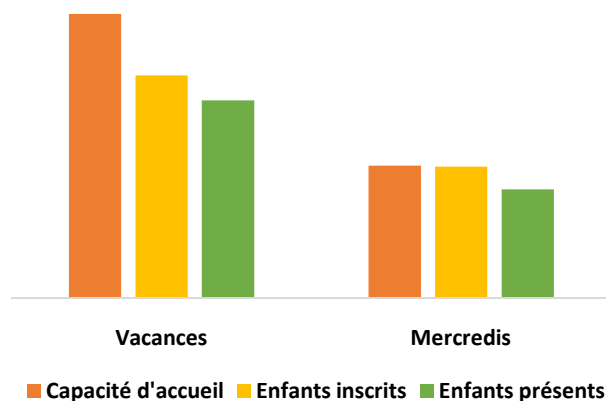

Pendant les vacances, nous constatons 20 % de places non pourvues. Ceci est lié à :

- la difficulté de relance du Pôle ados qui représente 8 % des places vacantes.
- les places d'urgence non utilisées 4 %.
- un déficit d'inscriptions les mercredis, les semaines comportant des jours fériés, les matins.
- des inégalités de remplissage des groupes variables et difficiles à anticiper.
- des annulations : l'accueil de loisirs est parfois complet 6 mois avant mais ne l'est plus 1 mois avant. Des familles bloquent des places en amont puis annulent (malgré 20% de frais).

Le taux d'absentéisme est de 11 % par jour.

- 4% : les enfants malades ou fatigués qui sont gardés à la maison.
- 5% : des annulations tardives, les grands parents qui arrivent, invitations d'amis, anniversaires, départs en week-end...
- 2% : oublis ou erreurs d'inscription, ou absence injustifiée sans réponses de la famille

Cet écart important entre les places disponibles et les places réellement utilisées représentent en moyenne 36 places sur 136. Ce sont des familles sans solution à qui nous ne pouvons pas répondre, et un manque à gagner financier (la prestation de service de la CAF n'est versée que pour les enfants présents).

Répartition du budget de l'accueil de loisirs

Charges

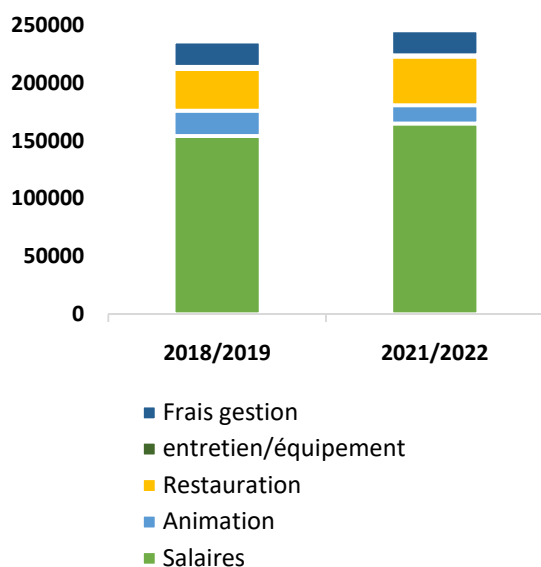

Recettes

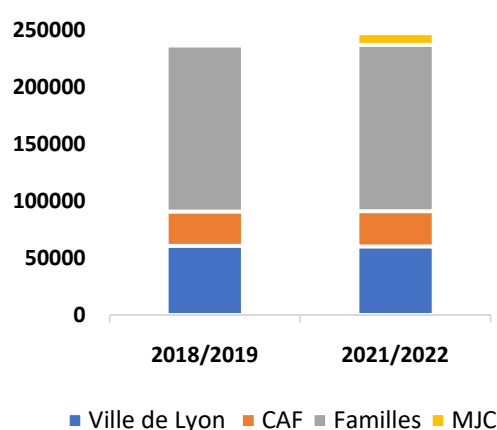

Nous observons un déficit budgétaire en 2022, compensé par le budget général de la MJC. Il s'explique principalement par l'augmentation des salaires (point et convention collective), et des repas (matières premières et coût de production). Ce reflet de l'inflation nécessite une augmentation des tarifs afin de retrouver un équilibre.

De nombreuses pistes ont été élaborées, qui sont entrées en vigueur dès l'ouverture des inscriptions 23/24 en juin dernier.

Mieux optimiser les places pour répondre à la demande

- Ne pas inscrire les enfants par groupes (7 au total) mais par 3 tranches d'âge : 3-5 ans / 6-11 ans / 11-15 ans, pour permettre un meilleur glissement des places vacantes. Cela génère une complexité d'organisation des équipes en raison de la fluctuation des groupes, mais nous saurons nous adapter. Afin de permettre ce glissement : déménagement des 9-11 ans sur le site de l'école Lamartine. Ce changement aura aussi un impact pédagogique positif et permettra de maintenir un accueil à la journée en même temps que les départs en mini-séjours.
- Sensibiliser les familles pour anticiper leurs annulations, leur expliquer l'impact et faire la chasse aux « enfants fantômes ».
- Faire glisser les places inutilisées par les ados mais demander une habilitation de 8 places supplémentaires, afin de permettre une augmentation du Pôle ados en cas de reprise.
- Libérer les places d'urgence à l'approche des vacances si elles ne sont pas utilisées.
- Fin des formules demi-journées, peu utilisées mais contraignantes pour réattribuer les places, mais aussi pour l'organisation pédagogique.

Adapter les modalités d'inscriptions

- Possibilité d'inscription à distance (maintien des inscriptions sur place) via GoAsso.
- Modalité de suivi des listes d'attente plus efficace grâce à GoAsso.
- Ouvrir les inscriptions moins en amont pour que les parents aient une meilleure visibilité de leurs besoins, et éviter les saturations précoces suivies d'annulations tardives. Durcir les conditions d'annulations pour limiter ce phénomène.

Mieux communiquer, impliquer

- Instaurer une réunion obligatoire annuelle pour tous les parents usagers de l'accueil de loisirs.
- Rédaction d'un livret d'accueil complet (pédagogie, fonctionnement, règlement, interlocuteurs...) et clarifier le site internet.
- Faciliter les contacts : lignes directes, téléphones portables et adresses mails spécifiques.

Adaptation budgétaire

- Augmentation des tarifs de 0 à 7 % en fonction des QF.
- Ouverture une 10^{ème} semaine de vacances en 23/24 (6 semaines de fermeture sur l'année).

Stabilisation des équipes et des organisations

- Création d'un poste de directeur d'accueil de loisirs dédié.
- Création d'un poste d'assistant sanitaire afin de sécuriser le suivi d'enfants à besoins spécifiques (santé et handicap).
- Faciliter l'accès aux informations d'urgence tout en respectant le secret médical.

Nous devons encore réussir à améliorer les conditions de travail et de rémunération afin de stabiliser les équipes d'animation, et d'être attractif face à la pénurie d'animateurs.

Ces transformations parfois chirurgicales devraient nous permettre de lever des blocages et de libérer des places. Ces transformations mesurées se font aussi dans l'idée d'une baisse de la demande liée à la fuite des familles que nous observons depuis 2022, avec des listes d'attentes moins conséquentes.

h'

Lorette VUILLEMARD : responsable de secteur, directrice-adjointe

Clara PÉLEGRY : programmatrice culturelle

Raphaël FAVERJON et Maxime BERTRAND : techniciens

h'

L'activité du secteur culturel de la MJC reste constante avec **49 événements** proposés au sein de la MJC, dont **39 représentations** en salle Léo Ferré, **3 événements** sur la place Saint Jean, **5 expositions** dans l'espace d'art « La Brèche » et **2 soirées « projection-débat »**. Au total, **39 formations artistiques** ont été programmées à la MJC cette saison, devant **5 717 spectateurs**.

En intégrant les événements co-organisés (*Les Chants de Mars, Dispositif Avant-Scène, Festival Gones et Compagnie*), la MJC de Lyon a été impliquée dans **81 événements** sur l'ensemble de la saison, qui ont rassemblés **83 projets artistiques professionnels** et plus de **11000 spectateurs**.

h

- **Un remplissage record pour le festival Les Chants de Mars.** Avec 10 concerts complets (sur 15), la 17^{ème} édition du festival a enregistré le meilleur taux de remplissage de son histoire : 92 % pour les concerts, et 86,5 % pour l'ensemble des animations.
- **Un public plus difficile à mobiliser pour la salle Léo Ferré.** Avec 1 836 spectateurs, on constate une baisse de 17 % pour cette saison. On notera que la baisse concerne d'avantage les concerts (-22 %) que les spectacles jeune public (-16,5 %). Cette situation est malheureusement partagée par une majorité de salles de petite jauge, qui enregistrent une diminution de fréquentation de 40 % au niveau national. En cause, un public plus sélectif pour ses sorties dans un contexte économique plus contraint, et un certain manque d'appétence pour la découverte.
- **Poursuite de la tarification consciente.** La tarification au choix des spectateurs, mise en place depuis 3 ans, permet de faciliter l'accessibilité financière des spectacles. Parmi les 3 tarifs proposés, le tarif médian reste le plus plébiscité pour les concerts. On note une hausse des entrées au tarif le plus bas, qui reste le plus utilisé pour les spectacles jeune public. Le tarif le plus élevé est en recul de 7 %. Le tarif moyen s'établit à 11,93 € pour les concerts, et 6,41 € pour les spectacles jeune public.
- **Plus de festivités extérieures.** En plus de la Fête de la Musique et la Fête de Quartier du Vieux Lyon, la MJC a participé cette saison à la programmation estivale « Tout le Monde Dehors ! » avec l'accueil du spectacle « La Ville du Chat Obstiné ». La MJC a également proposé une soirée en partenariat avec l'association de musiques électroniques QDS pour un « Open Air de Saint Jean », dans le cadre de Vieux Lyon en Humanité. Cette dernière a malheureusement dû être annulée en dernière minute à cause d'une vigilance aux orages violents.
- **Un espace d'exposition orienté sur la médiation et la rencontre.** L'utilisation de l'Espace d'Art La Brèche a été repensée avec un fléchage sur l'accueil d'expositions qui permettent de créer des espaces de médiations et d'échanges autour de thématiques sociétales, ou de valoriser le travail réalisé par les différents secteurs de la MJC (enfance, ateliers artistiques...). La MJC a par exemple accueilli cette saison une exposition sur le thème de la différence pour sensibiliser les enfants, une autre sur la lutte contre l'homophobie, ou encore une exposition sur l'Asie réalisée par le secteur enfance.
- **Une première saison pour Clara Pélegrý à la programmation.** Clara a pris la fonction de programmatrice culturelle de la salle Léo Ferré en juin 2022. Elle a donc assuré la sélection des spectacles, leur gestion et accueil pour cette saison.



LA NUIT DU CINEMA MILITANT



Évènement désormais incontournable de la vie de la maison, il promeut le cinéma d'engagement à travers des films (documentaires, fictions, reportages...) qui reflètent de manière large la notion de militantisme : politique, artistique, syndical, journalistique... Chaque année, plusieurs films sont présentés et leurs réalisateurs.rices sont invités à venir échanger avec le public. La sélection des films est effectuée par une commission très investie d'une dizaine de bénévoles.

Les films sélectionnés :

- **Cadauma de nós** de Olivia Ferrero : féminisme, anti-racisme.
- **Shift** de Pauline Beugnies : ubérisation, combat des coursiers.
- **Empathie** de Ed Antoja : bien-être animal, consommation.

LE FESTIVAL GONES ET COMPAGNIES

Du 1^{er} au 18 février s'est tenue la 14^{ème} édition du festival Gones et Compagnie. Il s'agit d'un événement autour du spectacle jeune public, organisé par un collectif de 11 MJC de l'agglomération lyonnaise. Au programme de cette édition :



- une journée dédiée aux familles à la MJC Montchat avec des animations et des spectacles.
- un tremplin qui permet à un jury de professionnels de choisir, parmi trois spectacles sélectionnés, le lauréat du prix Coup de projecteur qui tournera dans les MJC du collectif lors de la saison 23-24.
- une journée de rencontres professionnelles à destination des compagnies avec des échanges, des débats et des ateliers.
- une programmation de spectacles à travers les MJC de l'agglomération.

Spectacles sélectionnés

- **Tout le monde le sait** - Cie La main qui parle
- **La fiancée du vampire** - Cie Divines Cousines / Prix « Coup de Projecteur »
- **Allô la lune** - Cie Du Bazar au Terminus

LE FESTIVAL LES CHANTS DE MARS

du 15 au 25 mars 2023



avec le soutien de la Ville de Lyon, la Région Auvergne-Rhône-Alpes, la DRAC et le Crédit Mutuel

Porté par la MJC du Vieux Lyon et la MPT des Rancy, il met en avant la création francophone en favorisant la découverte et repose sur trois axes forts : la découverte, la pratique amatrice et la fédération du réseau professionnel. Il rayonne sur l'ensemble de l'agglomération lyonnaise grâce aux partenariats avec de multiples lieux culturels.

Pour cette 17^{ème} édition, le festival Les Chants de Mars a connu une fréquentation record avec 10 concerts complets sur 15 programmés. Une belle réussite malgré un contexte économique fragilisé par une forte augmentation des coûts et une légère diminution des aides.

En quelques chiffres

- 20 événements
- 15 concerts
- 12 lieux
- 13 partenaires culturels
- 52 formations artistiques
- 245 pratiquants amateurs
- 3 329 festivaliers (+ 40 %)

PIERRE DE MAERE • JOHAN PAPACONSTANTINO • VOYOU • LEÏLA HUISSOUD • RENAN LUCE • BURIDANE • DOUMS • SALOMÉ LECLERC • SOFIA NOLIN • THE DOUG • MARTIN LUMINET • OSCAR LES VACANCES • SLOGAN • LISE MARTIN & VALENTIN VANDER

LA SEMAINE DES FIERTÉS



Pour visibiliser les personnes LGBTQIA+ et leurs luttes pour l'égalité, la Mairie du 5^{ème} arrondissement organise ce rendez-vous annuel collaboratif avec les acteurs du territoire en proposant des temps d'échanges et de festivités. Dans ce cadre, la MJC du Vieux Lyon a accueilli deux événements en partenariat avec l'association SOS Homophobie :

- l'exposition « Les petits papiers », présentant des messages rédigés anonymement par des jeunes lors d'interventions en milieu scolaire de SOS Homophobie.
- un ciné-débat avec la projection de « Coming Out » de Denis Parrot suivi d'un temps d'échange pour les ados, animé par SOS Homophobie.

LA FÊTE DE LA MUSIQUE 2023

A l'occasion de la Fête de la Musique 2023, la MJC du Vieux Lyon a été retenue pour organiser sur la place Saint Jean, l'une des 9 scènes labélisées par la Ville de Lyon. Durant plus de 6h de musique, la MJC a mis en avant une programmation mêlant des groupes amateurs de l'école de musique et une sélection d'artistes émergents accompagnés par la MJC et des structures partenaires. L'événement a rassemblé quelques 3 000 spectateurs !

CAVALE • LLIMACE • MARCELLE • MARY KILLJOY • MAJORA

LA FÊTE DE QUARTIER 2023



Sous une forme légèrement repensée pour plus de coopération, la Fête de Quartier du Vieux Lyon s'est tenue le samedi 24 janvier 2023, avec pour thématique « La Grande Marmite ».

Le village associatif a rassemblé 15 structures partenaires du territoire à travers 18 animations autour de la cuisine, l'alimentation et l'écologie.

Côté spectacles, le public a pu assister aux prestations des adhérents MJC de la batucada, de la capoiera, et de l'atelier clowns ; au concert jeune public « Jazz de légumes » de Pascal Gayaud ; au « Délire Show » de l'équipe d'animation enfance ; et pour finir au DJ Set de DJ Goldi.

Structures partenaires participantes

La 40'N • Conseil de Quartier Quartiers Anciens • Bibliothèque Municipale St Jean • Association "Lire et faire lire" • D'amour et d'eau de source • Vivons Gerson • Végétalisation Vieux Lyon • Les Dragons de Saint Georges • Les Petites Cantines Vieux Lyon • Marathon des Sables • Renaissance du Vieux Lyon • Art et Patrimoine Vieux Lyon • L'Accueil de Jour de St Vincent • Mairie du 5ème • MJC du Vieux Lyon

o

Événements organisés				
Salle Léo Ferré	Levées de rideau		Formations artistiques	
Concerts	8	39	16	27
Représentations JP	30		9	
Présentation de saison	1		2	
Projections / Débats	2	10	Films	12
Expositions	5			
Extérieur / Place Saint Jean	3		12	
Total événements	49		39	
Événements co-organisés				
Festival Les Chants de Mars		32		44
Concerts	15		38	
Animations	5			
Dispositif Avant-Scène				
Déjeuners concerts	6		6	
Ateliers collaboratifs	6			
Total événements	81		83	

Evolution	19-20		21-22		22-23		21-22 > 22-23	18-19 > 21-22
Spectacles jeune public	1 407	69,5 %	1 752	73 %	1 504	66,8 %	- 6,2 %	-16,5 %
<i>dont groupes (scolaire, AL...)</i>	960		1 214		1 146			-5,9 %
Concerts	303	80,8 %	404	67,3 %	332	63,2 %	- 4,1 %	-21,7 %
Evénements payants	1 710		2 156		1 836			-17,4 %

Tarifs	Je participe	Je paye ma place	Je soutiens
Concerts	8 €	12 €	16
	33,71 %	51,14 %	15,15 %
	Tarif public moyen : 11,93 €		
Jeune public	5 €	7,50 €	10 €
	50,26 %	42,93 %	6,81 %
	Tarif public moyen : 6,41 €		

Fréquentation public			
Salle Léo Ferré et MJC		Spectacles	Fréquentation
Spectacles jeune public	1 504	5 717	11 166
<i>dont groupes (scolaires, AL...)</i>	1 146		
Concerts	332		
Evénements extérieurs	3 500		
Déjeuners concerts intérieurs	80		
Expositions	200		
Projections / débats	101		
Autres événements			
Festival Les Chants de Mars	3329	5 449	
Déjeuners concerts extérieurs	120		
Festivités estivales	2000		

2022/2023 a été la première saison ressemblant à celle qu'on connaissait avant le covid. Ce graphique met en avant l'évolution des inscriptions aux différents secteurs d'activité, qui sont tous en hausse. Sans restrictions sanitaires, nous avons pu augmenter les effectifs de plusieurs créneaux, ce qui nous a permis d'avancer petit à petit vers le nombre d'adhérent.e.s que nous avons antérieurement. Mais il y a encore du chemin à faire...

Nouvelles activités et nouveaux créneaux ouverts en 2022-2023

Activités enfants

- Terre et modelage 9-12 ans
- Cirque 8-10 ans
- Capoeira 6-12 ans
- Baskin dès 8 ans
- Anglais ludique 8-11 ans
- Street danse 12-16 ans

École de musique

- Cœur ados
- Piano
- Compo piano
- Cajon
- Formation musicale
- Chorale

Activités adultes

- Club d'aiguilles
- Céramique
- Dessin multi-techniques
- Swing
- Badminton
- Running
- Langue arabe
- Renfo& Shake
- Anglais conversation
- Do ityourself
- Histoire de l'art
- Numérique
- Cuisine du monde
- FLE

Stages parents enfants

- Photobooth de carnaval
- Cache-pots et jardinage en famille
- Yoga
- Pâtisserie

Stages enfants

- Modelage de personnages

Stages adultes

- Improvisation
- 2 balades

Comme chaque saison, de nouvelles activités et stages programmés n'ont pas pu se maintenir, faute d'inscriptions, et malgré l'intérêt des propositions visant une autre tranche d'âge, un créneau différent...

12 activités et/ou créneaux annulés :

Enfants et ados

- | | | |
|---------------------------------------|-----------------------------------|-----------------|
| - Baskin | - Photo numérique | - Do ityourself |
| - Hip hop (ados) | - Labo photo | - FLE |
| - Capoeira (2 ^{ème} créneau) | - Running (créneau intermédiaire) | - Numérique |
| - Dessin d'illustration (ados) | - Cuisine du monde | - Compo piano |

10 stages annulés :

Parents-enfants

- Cache-pots et jardinage
- Photobooth de carnaval
- Archi-malle
- Initiation au katana

Adultes

- Modèle vivant
- Biéologie
- Deux balades

Certaines de ces activités ont été à nouveau programmées en 23-24, avec plus de succès.

Nombre total d'activités et stages maintenus

- 27 activités enfants et ados
- 44 activités adultes
- 23 écoles de musique (enfants et adultes)
- 16 stages

Aménagement des salles d'activités

Comme chaque saison, un budget est réservé pour l'aménagement des salles et l'achat du matériel. Nous avons ainsi permis l'évolution de l'école de musique avec l'achat d'une nouvelle sono et d'un piano numérique transposeur pour les nouvelles activités d'impro-compo-piano, formation musicale et chorale.

Il y a eu également un renouvellement du matériel des activités sportives et un aménagement de la salle poterie pour pouvoir faire face à une augmentation des créneaux de cette saison.

Comme grande amélioration pour le secteur activités, et toute la MJC, il faut citer le changement de processus d'inscription qui permet de faire des inscriptions en ligne. Il a pu être en fonctionnement en juin 2023 pour les inscriptions de la saison 2023-2024.

Les projets inter-activités, inter-secteurs, inter-MJC

Au cours de l'année, nous organisons plusieurs rendez-vous pour la valorisation des expressions culturelles des pratiques amatrices.

Au-delà d'une simple reconnaissance de l'égal intérêt des pratiques, qu'elles soient professionnelles ou amatrices, l'enjeu est également pour la MJC de garantir aux adhérent.es les conditions d'expression de ces pratiques au sein d'espaces de visibilité. A travers des événements réguliers et des temps forts plus ponctuels, nous entendons donner à l'ensemble des groupes et des adhérent.es cette possibilité.

Ces rendez-vous réguliers permettent les croisements entre les activités, les autres MJC et un certain décloisonnement dans la maison.



Les Salades de bruit

Chaque saison, sont organisés des événements de scène ouverte lors desquels le hall de la MJC se transforme en salle de spectacle. Pensées comme un format convivial et ouvert à tous.tes, les Salades de bruit réunissent adhérent.es, usager.ères et spectateur.rices le temps d'une soirée.

Organisées les veilles des vacances scolaires, ces soirées permettent de mettre en valeur l'investissement et les réalisations des adhérent.es des ateliers de spectacle vivant, ainsi qu'aux artistes amateurs extérieurs de présenter leur travail en public.

Cette saison nous avons pu faire enfin les trois scènes ouvertes comme avant les restrictions sanitaires : les 16 décembre, 3 février et 7 avril.

En dehors de ces temps collectifs de décloisonnement, la MJC met à disposition ses espaces de représentation et d'exposition pour des temps dédiés à des activités spécifiques. Ainsi, ont été proposés sur la saison 22-23 :

Inter-activités

Projet fenêtres de la MJC, exposition du 3 janvier au 20 janvier, avec les adhérent.e.s de l'activité archi-ludique d'Anouk Mousset et les adhérent.e.s des activités arts plastiques d'Anaïs Nocera.

Anouk et Anaïs ont présenté, comme en 2020, une œuvre éphémère sur toute la façade vitrée de la MJC. Elles ont créé une œuvre sur mesure adaptée aux fenêtres de la MJC que nous avons imprimé sur des calques et éclairé depuis l'intérieur des salles. L'œuvre représentait l'habitat du futur.

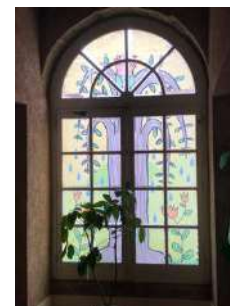

Lecture théâtrale le 20 janvier 2023, avec les ateliers théâtre de Valéry Lepape et des textes écrits par l'atelier d'écriture de Daniel Ostfeld.

Les ados ont présenté des textes qui parlaient d'amour et les adultes de l'atelier théâtre ont présenté des textes écrits par les adhérent.es de l'atelier d'écriture et dits par l'atelier théâtre.



Les 400 ans de Molière le 16 décembre 2022, avec les adhérent.e.s théâtre de Valérie Lepape et l'accompagnement au piano des adhérent.e.s de l'atelier piano de Catherine Solazzi. Profitant de cet anniversaire, la MJC a voulu faire un petit hommage à ce grand dramaturge de l'Âge d'or. En ouverture de notre première scène ouverte de la saison, les adhérent.e.s théâtre ont présenté plusieurs scènes et ont été accompagné.e.s au piano par trois adhérent.e.s du cours de piano de la MJC qui ont joué des morceaux de l'époque.



Exposition « Dessine-moi une fiction », du 22 au 27 mai. Du trait de plume au trait du dessin, deux ateliers de la MJC ont collaboré pour une exposition inédite !

Les auteurs de l'atelier d'écriture, animé par Daniel Ostfeld, ont invité les artistes des ateliers dessin, animés par Vanessa Durantet, à illustrer les nouvelles qu'ils ont produites... Des histoires courtes tout en suspens résonnent avec les dessins réalisés au crayon et aquarelle. Un beau travail croisé !

Projet fresque céramique, avec les adhérent.e.s de l'activité céramique de Lou Gagneux et l'activité BD d'Anaïs Nocera. Les adhérent.e.s ont dessiné puis peint sur des carreaux de céramique afin de réaliser une fresque collective sur le thème de Robin des bois. Les carreaux ont été exposés pendant les Fruits de saison dans la salle d'expo de la MJC.

Autres événements et sorties culturelles du secteur activités

- Des **auditions** pour les ateliers de pratique instrumentale individuelle de l'école de musique sont régulièrement organisées en salle Léo Ferré. Ainsi nous avons eu 4 auditions de piano courant la saison.
- Des **expositions** dans les espaces de circulation de la MJC et dans l'espace d'art La Brèche pour les ateliers d'arts-plastiques (cf. expos des Fruits de saison)
- Des sorties culturelles ont été organisées cette saison : musée des beaux-arts pour les adhérent.e.s du cours de dessin/peinture, spectacle à l'auditorium pour un récital de piano pour les adhérent.e.s piano, plusieurs sorties pour découvrir le patrimoine lyonnais pour les adhérent.e.s d'histoire de l'art...
- Les enfants inscrits à l'activité théâtre ont pu assister à un spectacle jeune public programmé par le secteur culturel de la MJC en salle Léo Ferré.



Inter-secteurs

- En lien avec le secteur enfance, nous avons programmé des séances de découverte du baskin, un sport inclusif inspiré du basket-ball et ouvert à toutes et tous, avec ou sans handicap. Il permet, en plus de la performance sportive, de sensibiliser les enfants à l'inclusion en jouant ensemble sur le même terrain, quelles que soient les capacités de chacun.e.



Les Inter-MJC

Des rencontres entre coordinateur.trices des MJC ont lieu régulièrement durant l'année. Cela permet de mettre en place des activités inter-MJC, échanger sur les bonnes pratiques et de programmer des inter MJC... Pour cette saison, plusieurs projets inter-MJC dans des disciplines sportives ont eu lieu : tournois de basket, badminton et volley ainsi que rencontres de judo.

Le Carnaval des Dragons de Saint-Georges

En lien avec l'association des Dragons de Saint-Georges, nos adhérents percussions et batucada ont pu défiler lors du fameux Carnaval, le 1^{er} avril 2023. Un défilé de plus en plus suivi par nos adhérents et une belle réussite pour l'animation festive du quartier. Le thème du carnaval : « Les créatures fantastiques » (Cf. Vie de quartier).

Les Chants de Mars

En lien avec le secteur culturel, deux croisements ont été réalisés dans le cadre du festival :

- 18 mars : concert des chorales de la MPT des Rancy et du Vieux Lyon au Palais de la Mutualité de Lyon.
- 24 mars : scène croisée entre les adhérent.e.s de la MJC du Vieux Lyon et de la MPT.



Les Fruits de saison - du 30 mai au 1^{er} juillet 2023

Ce sont les restitutions de la plupart des ateliers de la maison. Sous forme de spectacles, de portes ouvertes, de performances ou d'expositions, les adhérent.e.s nous livrent une production de leur travail de l'année. Un beau moment festif et de visibilité pour la MJC et nos adhérent.e.s.

Certaines activités sont plus propices à la production de résultats tangibles qui témoignent du travail effectué au cours de l'année, notamment lorsqu'il s'agit de productions artistiques, ou de passage de grades dans les activités sportives. Nous avons eu au programme :

- 2 galas de danse
- 12 représentations de théâtre et cirque
- 11 concerts
- un peu plus d'un mois de festivités

Du 30 mai au 22 juin, nous avons exposé le travail des adhérent.es des activités artistiques et manuelles :

- dessin/peinture enfants 8-12 ans
- calligraphie
- dessin/peinture adultes
- archi ludique
- arts plastiques
- céramique
- couture
- aquarelle

Le but de ces restitutions est de mettre en valeur les travaux des adhérents, et de permettre au public d'avoir un aperçu de toutes les créations des ateliers en place. De plus, le temps de préparation des expositions a permis aux différents groupes de se rencontrer et d'investir d'autres salles que leur propre salle d'activité, et ainsi découvrir la maison autrement. Nombreux ont été les ateliers qui ont fait une restitution de fin d'année : cirque, capoeira, théâtre, biéologie, expositions, concerts des ateliers musicaux ...



Galas de danses

Le traditionnel Gala de danse a réuni la plupart de nos adhérents des activités danse de la MJC (enfants, ados et adultes) à la salle Paul Garcin le samedi 10 juin 2023. Nous avons compté 10 groupes de danseurs, soit 74 artistes sur une heure de spectacle, applaudis par environ 150 spectateur.trices.

Les plus jeunes (éveil danse et danse initiation) ont présenté un mini-gala le samedi 17 juin, en salle de danse de la MJC, et ont ainsi pu bénéficier d'une première expérience scénique, sans être trop impressionnés.

Mónica Dominguez Rubio : coordinatrice

Le secteur Vie de quartier a pour objectifs principaux l'animation socioculturelle du territoire, la coordination de projets collectifs à l'échelle du Vieux Lyon, et l'accompagnement d'initiatives citoyennes locales. Cela passe principalement par des rencontres régulières avec les acteurs et actrices du quartier, et la fédération du maillage territorial autour de projets comme la Fête de quartier.



Collecte de jouets - du 28 novembre au 14 décembre

En partenariat avec le Conseil de Quartier Quartiers Anciens, nous avons pu maintenir la collecte de jouets à destination du Secours Populaire et des Restos du cœur. Une proposition solidaire pour les personnes en situation de précarité.

Les adhérent.e.s de la MJC et les habitant.e.s du quartier ont fait preuve d'une générosité qui nous pousse à pérenniser ce genre d'actions.

Le Conseil de Quartier a également organisé sa traditionnelle Fête de Noël sur la place Saint Jean, afin de proposer aux riverains plusieurs animations. Le Père Noël a pu réceptionner bon nombre de lettres d'enfants, avec crêpes et vin chaud. La MJC a pu aider en soutien logistique et matériel.

Carnaval de Saint Georges - 1^{er} avril

Porté par l'association des Dragons de Saint Georges, le Carnaval s'est déroulé le samedi 1er avril 2023 sur le thème « Les créatures fantastiques ». La Batudamba de la MJC ainsi que l'atelier percussions ont participé au défilé organisé l'après-midi.

Tout au long du mois de mars, le secteur enfance a organisé des ateliers parents-enfants pour préparer le carnaval, et a aussi participé au défilé. Le carnaval s'est très bien déroulé et a accueilli énormément de public de tous âges sur la journée et la soirée, malgré une forte pluie pendant le défilé.



La Fête de la Musique - 21 juin

La MJC a organisé, comme chaque année, des concerts pour la Fête de la Musique sur la place Saint Jean. Au programme, des concerts des artistes émergents en résidence à la MJC, programmés par le secteur culturel, ainsi que des adhérent.e.s de l'école de musique. Un temps fort de visibilité pour les activités de pratique amatrice (Cf. Secteur culturel).

Fête de quartier - 24 juin

La coordination globale de la Fête de quartier est assurée par le secteur culturel. Tous les secteurs de la MJC ont été représentés sur différents lieux de l'événement (Cf. Secteur culturel).

Vieux Lyon en Humanité

La MJC a participé à la programmation et à l'organisation de ce festival issu de la volonté de plusieurs structures du quartier, coordonné en 2023 par l'association d'Amour et d'eau de source, dans le but de valoriser et faire rayonner le patrimoine vivant du quartier.

Merci à Raphael et Max en régie !

Toutes les restitutions d'ateliers, les représentations, la Fête de la musique, la Fête de quartier mais également les spectacles et représentations qui rythment la fin de saison ne sont rendus possibles que par le travail des régisseurs qui interviennent dans la maison. La relation de confiance construite avec Raphaël Faverjon et Maxime Bertrand nous permet d'envisager des événements de qualité avec une totale tranquillité. Merci à eux !



Lilas Sapinho : responsable accueil

Carine Vaucanson : chargée d'accueil et aide-comptable

David Garcin : agent d'accueil et correspondant de la Maison des associations

La saison dernière a été, il faut s'en rappeler, la première marquée intégralement par la fin de l'influence du covid dans la relation aux adhérents. L'équipe d'accueil a pu renouer avec l'essentiel de ses missions : renseigner, conseiller, intégrer dans le projet de la maison, pour les anciens comme les nouveaux adhérents. La zone de gratuité a été relancée, tout comme le fonctionnement du bar au quotidien.

Elle a aussi été l'année de la définition d'un nouveau processus d'inscription en fin de saison, comme réponse à une demande forte des adhérents : celle de ne plus subir la longue file d'attente de septembre ou des vacances scolaires, et de pouvoir disposer de modalités d'inscriptions et de paiements plus contemporaines, sans nuire à la qualité de la relation interpersonnelle.

Nous avons ainsi, en équipe, décidé d'adopter le logiciel Goasso pour les réinscriptions dès le mois de juin, à l'image de nombreuses autres MJC. Nous en ferons le bilan complet lors du prochain rapport d'activités, mais la mise en œuvre, toute complexe soit-elle, a apporté satisfaction.



Toujours plus proche de votre asso

Cette saison est marquée par un retour des adhérents, que l'on espère voire encore progresser en 23/24 pour atteindre, et même dépasser, l'effectif d'avant covid : **765 réinscriptions, 1701 adhérents en fin de saison.**

Les missions du secteur accueil

- accueillir, renseigner et orienter le public, physiquement ou par téléphone.
- avant tout, développer des qualités humaines et relationnelles (goût du contact, sens de l'écoute, serviabilité, discrétion), qui permettront de sécuriser la satisfaction de nos adhérents et de notre public.
- créer de la transversalité avec les autres secteurs.
- maîtriser l'actualité et le fonctionnement des secteurs, et relayer l'information auprès des adhérents.
- gérer les inscriptions à nos activités et à l'accueil de loisirs, selon les places disponibles.
- participer à l'organisation des événements de la Maison.
- animer le bar.

Origine géographique des adhérents en %

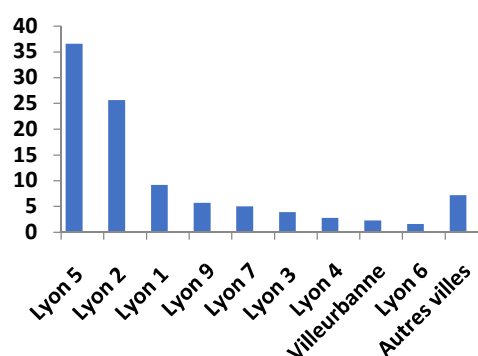

La Maison des Associations

La MJC soutient la vie associative locale au travers de la Maison des associations, et accueille de nombreuses réunions dans ses locaux.

Siège social à la MJC

- | | | |
|------------|-----------------------|----------------------|
| - ACVL | - Cultures humaines | - St Georges Village |
| - AFMD | - La 40aine | - SEL |
| - APDEN | - Les Grands Concerts | - Teriya Amitié |
| - APIRAF | - L'Improbable | |
| - Bien Zen | - Organe Théâtre | |

Accueil de réunions régulières ou ponctuelles

- | | | |
|----------------------------|---------------|--------------------------------|
| - Artisans du Monde | - La Tangente | - Renaissance du Vieux Lyon |
| - CAF Les amis | - Les Canutes | - Sankukai Prod / Trajectoires |
| - Compagnie Cassandre | - Les Mamies | - Les Tupiniers |
| - Conciliateurs de justice | - Lyon Québec | - Vie et solidarité France |
| - Conseil de quartier | - Œnologie | - Vieux Lyon en humanité |

Comptable : Samia Kebal
Assistant RH : Joël Carvalho-Vilharino
Assistante-comptable : Carine Vaucanson

Commissaire aux comptes : Cabinet Enylis
Trésorière : Cécile Exbrayat
Trésorier-adjoint : Michel Galby

Le rapport du Commissaire aux comptes et le détail des comptes sont disponibles auprès de la direction de la MJC.

En introduction de ce rapport financier, nous remercions toute l'équipe citée ci-dessus, qui a permis l'établissement des comptes 2022/2023, et tout particulièrement Samia Kebal, comptable de la MJC, qui a réussi le pari d'avancer, en deux ans, de deux mois la date de clôture, permettant la tenue de l'assemblée générale plus proche de l'exercice dont elle fait le bilan.

86q

L'exercice 2022/2023 est marqué par un déficit de 30.668 €, atténué par une subvention exceptionnelle de 30.000 € de la Ville de Lyon, et une reprise de provision de 58.000 €, sans lesquelles il s'élèverait à 118.668 €.

Cette situation déficitaire n'était pas arrivée à la MJC depuis 20 ans, et se rencontre dans de nombreuses autres structures associatives lyonnaises, en raison de la conjoncture économique récente.

Ce déficit, craint en début de saison en raison de la hausse annoncée des fluides et de l'inflation (+12,8 %, soit 38.998 € de charges et achats supplémentaires, ce qui reste modéré), est finalement dû, principalement à l'augmentation de la masse salariale (+113.259 €, soit 9 % de plus), en raison :

- de la revalorisation progressive de la valeur du point par la Convention collective nationale Eclat (+10,5 % entre le 1^{er} janvier 2022 et le 1^{er} janvier 2024, valable jusqu'au 1^{er} janvier 2025),
- et de décisions d'évolutions individuelles antérieures à la connaissance de cette inflation.

Il intervient malgré une reprise de l'activité post-covid, le nombre d'adhérents de la MJC passant de 1.580 à 1.701 (+ 7,7 %). Les recettes provenant des adhérents augmentent ainsi, en 22/23, de 81.874 €, soit 14,6 % (643.857 € contre 561.938 €).

Evolution effectif adhérents

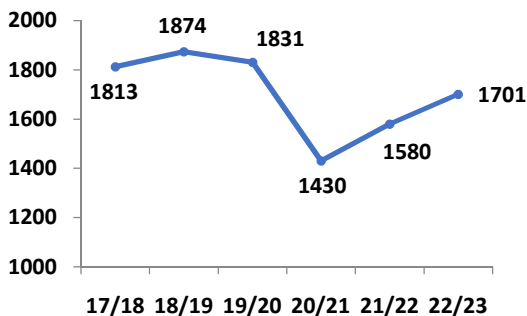

Evolution du résultat

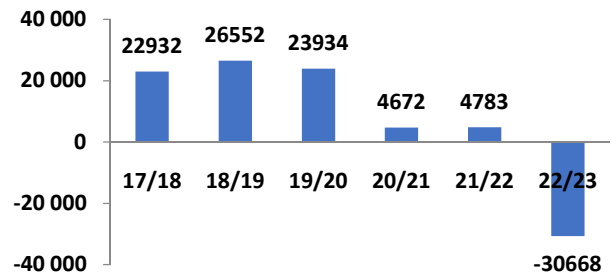

Evolution de la valeur des points d'indice

	V1	V2	Hausse V1	Inflation	
déc. 21	6,32	--		2020	0,5 %
janv. 22	6,45	6,37	+ 2,1 %	2021	1,6 %
mai 22	6,61	6,37	+ 2,5 %		
janv. 23	6,85	6,5	+ 3,6 %	2022	5,2 %
janv. 24	7,01	6,6	+ 2,3 %	2023	4,2 %
			10,5 %		9,4 %

Evolution des charges et produits

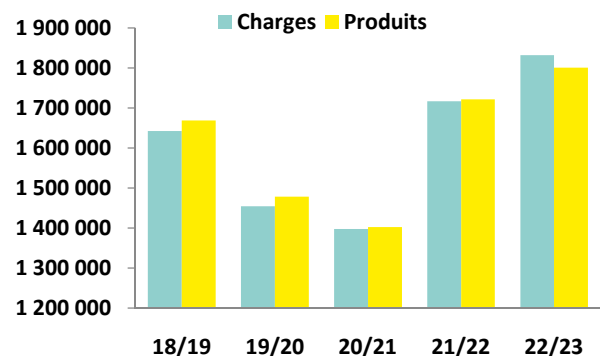

Synthèse évolution charges et produits

Exercices	2018/2019	2019/2020	2020/2021	2021/2022	2022/2023	Evolution 21/22	Evolution 18/19
Charges	1 641 851	1 454 083	1 397 658	1 716 367	1 831 403	6,7	11,5
Produits	1 668 403	1 478 018	1 402 421	1 721 150	1 800 736	4,6	7,9
Résultat	26 552	23 934	4 762	4 783	- 30 668		
% produits	1,59	1,62	0,34	0,28			

96h

Les dépenses s'élèvent à 1 831 403 €, dont 72,1 % affectés à la masse salariale, et 20,7 % aux achats. La hausse globale des charges est de 11,5 % par rapport à 21/22, principalement due à la hausse des salaires et des coûts généraux, mais aussi à une poursuite de l'adaptation de notre niveau de fonctionnement, indispensable pour bien accueillir nos adhérents et dérouler nos activités.

La MJC a embauché 163 personnes différentes en 22/23, soit 42 salariés équivalents temps plein (1,5 de plus qu'en 21/22), dont 18 permanents temps plein.

Exercice	2018/2019	2020/2021	2021/2022	2022/2023	% charges	Evolution 21/22	Evolution 18/19
Masse salariale	1 184 827	1 026 608	1 206 789	1 320 049	72,1	11,4	9,4
Autres achats / charges externes	314 663	233 452	332 334	379 221	20,7	20,5	14,1
Impôts et taxes	55 885	48 126	58 198	65 553	3,6	17,3	12,6
Autre	86 476	89 472	119 046	66 580	3,6	-23,0	-44,1
Total	1 641 851	1 397 658	1 716 367	1 831 403	100	11,5	6,7

Evolution des charges

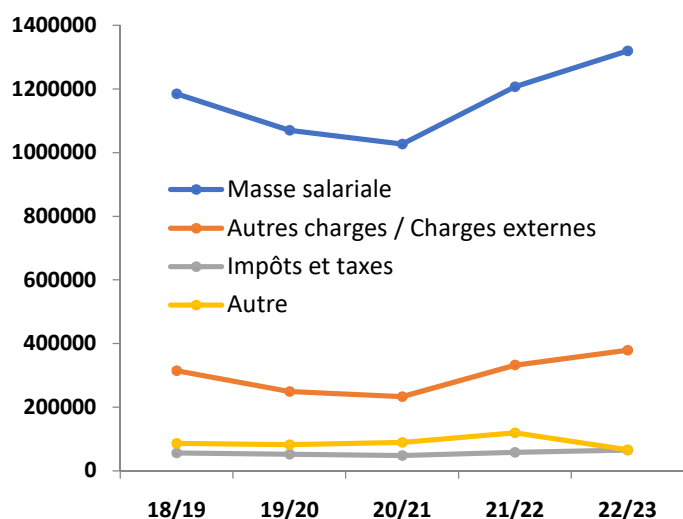

Répartition des charges 2022/2023

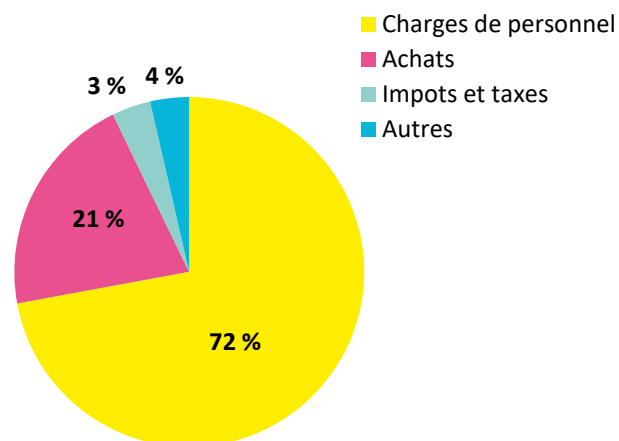

: 6h

Les produits s'élevèrent à 1.800.736 €. En ajoutant les contributions en nature, que sont la mise à disposition du bâtiment de la MJC par la Ville de Lyon (159.072 €), le budget consolidé s'élève à 1.959.808 €.

Les recettes issues des adhérents et des usagers augmentent fortement, de 15,91 % par rapport à l'année précédente, mais sont stables par rapport à l'exercice de référence 2018/2019, ce qui témoigne de notre lente reconquête post-covid.

Les subventions augmentent légèrement (2,75 %), en raison de la dotation exceptionnelle de la Ville de Lyon en 2023. Celle-ci n'apparaît cependant pas directement dans les comptes, une part de la subvention de la Ville, issue d'un financement de la CAF, étant désormais versée par la caisse directement à la MJC.

Exercice	2018/2019	2020/2021	2021/2022	2022/2023	% charges	Evolution 21/22	Evolution 18/19
Rémunération des services	699 446	374 892	607 994	704 747	39,14	15,91	0,76
Subventions d'exploitation	921 015	966 308	982 568	1 009 566	56,06	2,75	9,61
<i>dont Ville de Lyon</i>	741 831	801 878	790 403	788 533	43,79	-0,24	6,30
Autres ressources	47 942	61 221	130 588	86 423	4,80	-33,82	80,27
Total	1 668 403	1 402 421	1 721 150	1 800 736	100		7,93

Répartition des produits 22/23

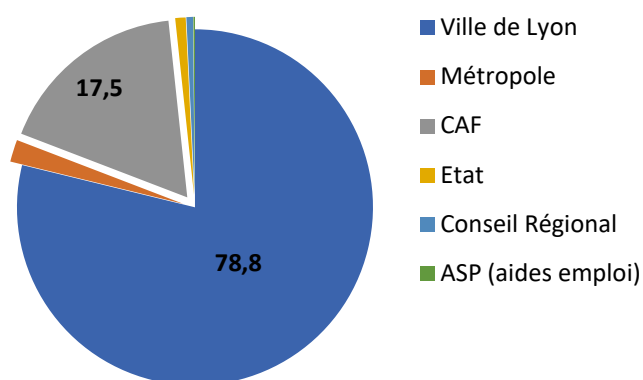

Répartition des subventions 22/23

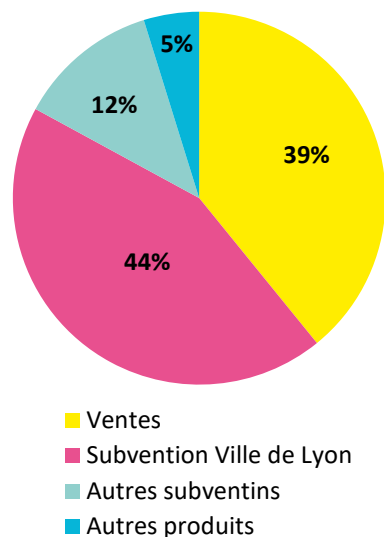

Evolution des recettes

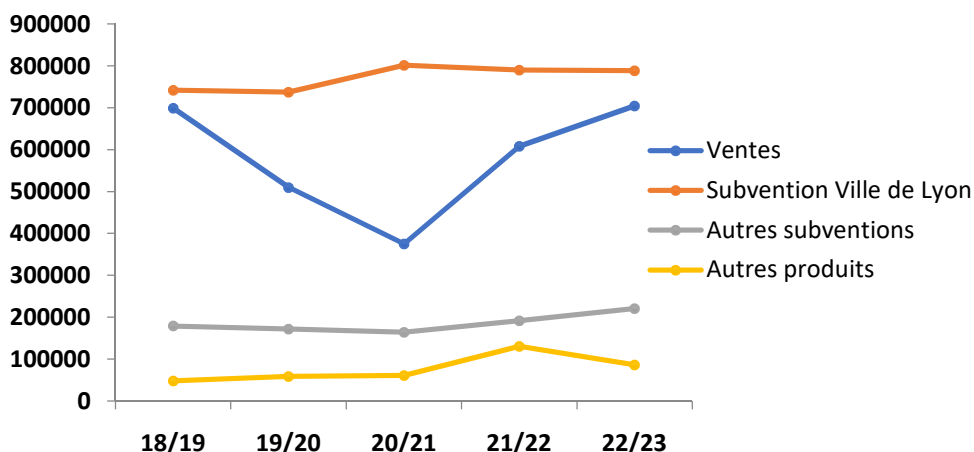

Le prévisionnel 23/24 établi en octobre 2023 laissait entrevoir un déficit de 120.000 euros, n'ayant alors pas connaissance du niveau des cotisations adhérents, de l'évolution de la subvention municipale et des mesures de la CAF, en recettes, et de l'impact des revalorisations conventionnelles sur la masse salariale, en dépenses. Mois après mois, nous avons pu affiner notre projection, pour en être aujourd'hui à un prévisionnel déficitaire de 77.823 €.

Quatre faits marquants sont à signaler :

- si nous n'avons pas encore retrouvé l'effectif de référence de 2018/2019, avec 1.874 adhérents, nous pouvons raisonnablement l'espérer pour 23/24, voire même le dépasser. Le changement de logiciel adhérents brouille ce décompte, mais nous constatons une hausse des participations en euros.
- cette hausse des participations est entre autre due à l'augmentation des tarifs décidés à la rentrée dernière, de 2 à 8 % selon les activités. Nous tenons chaleureusement à remercier les adhérents d'avoir accepté cet effort, et nous saurons en tenir compte dans les prochaines évolutions.
- l'annonce d'une revalorisation conséquente de la subvention municipale, après presque 10 ans de gel de la Dotation Globale de Fonctionnement. Le Conseil Municipal a voté, le 25 janvier 2024, une augmentation de 2 millions d'euros annuels pour soutenir les plus de 40 MJC, centres sociaux et autres associations d'éducation populaire. Cela se traduit pour nous par une augmentation de 43.000 euros, soit 6,6 %. Nous sommes également reconnaissant à la Ville de Lyon pour cette bouffée d'oxygène inespérée.
- des revalorisations multiples de la Caisse d'Allocations Familiales sur les prestations de service pour nos accueils de loisirs. Sans tenir compte du risque de baisse des effectifs dans les écoles, ce sont plus de 20.000 € dont devrait bénéficier la MJC.
- côté charges, nous sommes encore en attente de connaître l'impact réel de la revalorisation d'environ 3 % des salaires au 1^{er} janvier 2024, mais cette hausse avait été budgétée.

La situation reste donc très tendue pour la MJC, mais nous disposons d'un peu de temps pour trouver des solutions. En l'état actuel des choses, nous disposons de 295.000 € de réserves (reports à nouveaux des années antérieures), voire 351.864 € si l'on intègre le fonds associatif, soit trois années de fonctionnement possible à ce niveau de déficit. La menace pressentie s'est un peu éloignée, mais nous devons, dans les prochains mois, exploiter toutes les pistes pour retrouver l'équilibre, en respectant ce qui fait l'équilibre d'une structure comme la nôtre :

- taux d'effort acceptable pour les adhérents, et maintien (voire renforcement) d'une politique tarifaire solidaire pour les revenus les plus bas.
- poursuite de la diversification de l'offre d'activités proposées, et élargissement géographique de notre communication de rentrée.
- revalorisations indispensables des salaires les plus bas, et des situations précaires de nombreux animateurs enfance, qui désertent le secteur.
- maintien des programmations non financées, qui font aussi l'identité de l'association : action culturelle, citoyenne, jeunesse.
- recherche de nouveaux financements : nouvelles subventions sur projets ou mécénat privé.

Cécile Exbrayat, trésorière

	CHARGES	Année N 2022/2023	Année N-1 2021/2022	Référence 2018/2019	Prévisionnel 2023/2024	% N-1	% 18/19
60	Achats	145 409	131 880	105 088	144 280	10	38
60400	Achats de spectacles	32 935	35 536	15 642	32 276	-7	111
60611	Fluides (eau, gaz, électricité)	25 421	18 952	19 786	26 692	34	28
60614	Achat carburant	394	719	493	386	-45	-20
60630	Fournitures entretien et petit équip.	6 311	4 736	11 720	6 185	33	-46
60640	Fournitures de bureau	3 361	4 438	2 400	3 294	-24	40
60641	Fournitures photocopies/reprog.	0	410	3 012	0	-100	-100
60642	Fournitures informatiques	832	691	1 152	815	20	-28
60680	Fournitures diverses	1 773	2 514	10 638	1 738	-29	-83
60682	Fournitures activités	17 976	15 674		17 617	15	
60684	Fournitures hygiène et entretien	8 365	3 498		8 198	139	
60710	Achats bar	4 690	6 079	6 682	4 596	-23	-30
60715	Nourriture et hébergement activités	43 350	37 872	33 543	42 483	14	29
60800	Rétrocession de factures	0	761	20		-100	-100
61/62	Charges externes	198 986	173 517	176 286	196 716	15	13
61100	Prestations de service	20 303	15 604	3 534	19 897	30	474
6111/2	Prestations activités et animations	105 857	82 105	96 897	103 740	29	9
61130	Prestation sécurité	300	530	486	294	-43	-38
61320	Location immobilière	7 791	3 932	4 483	7 635	98	74
61350	Location de matériel	14 250	14 234	12 334	13 965	0	16
61520	Entretien réparations locaux	0	0	5 278	0		-100
61530	Entretien réparations véhicule	436	963	1 151	427	-55	-62
61551	Entretien réparations matériel	345	175	682	339	97	-49
61560	Contrats de maintenance	2 051	1 322	12 131	2 010	55	-83
61561	Maintenance informatique	12 481	11 489		12 231	9	
61611	Assurance MAIF	10 785	12 686	13 524	10 569	-15	-20
61810	Documentation et abonnements	158	452	961	400	-65	-84
62110	Personnel extérieur	2 151	191	0	2 108	1 028	
62260	Honoraires CAC et activités	2 700	10 999	9 909	2 800	-75	-73
62310	Publications + annonces et pub	19 071	18 708	14 888	20 000	2	28
62340	Divers cadeaux	282	32	0	276	781	
62410	Frais de port sur achats	24	94	28	24	-75	-14
625	Transports et déplacements	8 166	5 065	10 106	8 574	61	-19
62510	Frais de déplacements salariés	0	19	43	0	-100	-100
62515	Frais de déplacements activités	7 859	4 357	9 987	8 252	80	-21
62516	Frais de déplacements bénévoles	0	135	76	0	-100	-100
62517	Frais de déplacements intervenants	307	554	0	323	-45	
625	Missions et réceptions	10 070	8 453	7 553	9 567	19	33
62560	Missions	248	198	0	235	25	
62570	Réceptions	9 000	7 479	7 459	8 550	20	21
62575	Frais divers vie associative	823	777	94	782	6	773
626	Frais postaux, télécommunications	8 118	6 193	6 518	7 956	31	25
62600	Affranchissements	787	1 078	1 581	771	-27	-50
62610	Télécommunications et internet	7 332	5 115	4 937	7 185	43	49
627	Services bancaires	2 535	2 287	2 118	5 000	11	20
62700	Services bancaires	2 535	2 287	2 118	5 000	11	20
628	Cotisations et divers	5 936	4 942	6 997	9 500	20	-15
62810	Autres cotisations	837	901	1 078		-7	-22
62840	Cotisation départementale MJC	0	0	4 254	4 000		-100
62850	Formation des bénévoles	5 099	3 180	1 665	5 000	60	206
62852	Prestations services civiques	0	861		500	-100	
63	Impôts, taxes et assimilés	65 553	58 199	55 885	67 618	13	17
63110	Taxe sur les salaires	51 174	41 768	36 039	52 709	23	42
63120	Formation continue personnel	12 581	14 028	16 718	12 958	-10	-25
63140	Participation effort construction	0	0	1 604			-100
63180	Participation OETH et handicap	974	1 635	1 525	1 000	-40	-36
63540	Droits d'enregistrement et timbres				50		
63780	SPRE et Sacem	824	768		900	7	

64	Charges de personnel	1 320 049	1 206 790	1 184 828	1 406 148	9	11
64100	Charges de personnel	-58 000	20 000	19 000		-390	-405
64110	Salaires bruts personnel	1 073 977	970 291	905 825	1 106 196	11	19
64110	Autres charges de personnel	11 215			6 000		
64140	Indemnités diverses	16 059			12 000		
64150	Indemnités non soumises à cotis.	2 695	7 559	1 034	5 000	-64	161
64160	Indemnités de transport	6 515	5 571	4 846	6 710	17	34
64180	Provisions congés payés + charges	2 667	-9 411	10 294	900	-128	-74
64190	Prime inflation		7 300		2 000	-100	
64510	Cotisations URSSAF	138 545	108 099	116 481	142 702	28	19
64531	Cotisations retraite	38 644	34 124	56 153	39 803	13	-31
64533	Cotisations prévoyance	7 138	7 018	7 699	7 352	2	-7
64540	Cotisations ASSEDIC	45 852	40 958	38 695	47 227	12	18
64580	Autres charges sociales		-20 000	9 500		-100	-100
64534	Mutuelle	10 159	9 360	10 020	10 463	9	1
64750	Médecine du travail	7 277	9 317	3 254	7 495	-22	124
64751	Pharmacie	334	121	507	300	176	-34
64800	Œuvres sociales du personnel	6 685	8 427	4 007	7 500	-21	67
64822	Frais de formation du personnel	7 818	6 360	5 003	1 000	23	56
64830	Indemnités stagiaires	2 470	1 696	1 183	3 500	46	109
64900	Crédits impôts CITS			-8 673			-100
65	Charges de gestion courante	8 814	16 828	7 737	7 650	-48	14
65160	Sacem	3 669	3 528	1 814	4 500	4	102
65410	Pertes sur exercice	1 408	8 401	5 906	3 000	-83	-76
65440	Pertes sur exercices antérieurs	3 709	4 777			-22	
65800	Charges diverses gestion courante	28	122	17	150	-77	62
66	Charges financières	0	208	9	150	-100	-100
66160	Intérêts comptes courants	0	208	9	150	-100	-100
67	Charges exceptionnelles	2 062	3 583	40	2 050	-42	5 054
67200	Charges exercices antérieurs	21	3 089		2 000	-99	
67100	Charges exceptionnelles diverses	35	35	40	50		-13
67180	Charges except./opération gestion	2 006	459			337	
68	Dotations amortissements et prov.	55 705	98 422	78 686	56 000	-43	-29
68110	Dotations aux amortissements	8 578	8 036	15 140	11 000	7	-43
68190	Dotation provision retraites	42 704	75 386	63 546	45 000	-43	-33
68750	Provision charges exceptionnelles	4 423	15 000			-71	
	TOTAL CHARGES	1 831 403	1 716 367	1 641 851	1 921 209	7	12

PRODUITS		Année N 2022/2023	Année N-1 2021/2022	Référence 2018/2019	Prévisionnel 2023/2024	% N-1	% 18/19
70	Ventes et prestations de service	685 860	589 859	679 016	715 968	16	1
70710	Produits bar	13 883	7 299	12 301	14 000	90	13
70750	Mise à disposition de salles	1 700	1 250	3 620	2 500	36	-53
70610	Activités adultes et enfants	359 114	304 054	386 473	380 661	18	-7
70620	ALSH vacances et mercredis	171 990	149 673	142 885	182 310	15	20
70625	Activités ALAE	88 508	88 679	89 538	93 819		-1
70650	Stages divers et sorties	5 357	2 744	3 298	5 679	95	62
70660	Billetteries	41 152	29 350	9 824	33 000	40	319
70800	Produits divers	4 155	6 810	28 998	4 000	-39	-86
70880	Participation à la communication		0	2 080			-100
740/41	Subventions municipales	739 480	741 450	697 575	747 993	-0	6
74062	Subv. municipale DGF	687 980	688 050	458 480	714 493	-0	50
740621	Subv. municipale sur projets	15 000	12 000	227 095	15 000	25	-93
740623	Subv. municipale PEL	36 500	41 400	12 000	18 500	-12	204
740/45	Autres subventions	270 086	241 118	223 440	313 441	12	21
74035	Subvention Métropole	20 082	19 291	22 860	21 000	4	-12
74041	Prestations services CAF	174 706	150 268	147 869	180 000	16	18
740041	CAF Bonus territoire				35 237		
74040	CAF sorties familiales	0	274	350	400	-100	-100
74040	Autres subventions	8 200			12 000		
74130	Subvention DRAC	2 000	2 500		2 000	-20	
74160	Subvention Conseil régional	6 000	6 000		6 000		

74400	ASP	1 333	6 667	940	0	-80	42
74400	Subvention FONJEP	56 138	56 119	51 421	56 137		9
74500	Partenariat	1 627			667		
758	Produits de gestion courante	163	6	12	2 914	2 751	1 282
75800	Produits divers de gestion courante	163	6	12	2 914	2 751	1 282
76	Produits financiers	4 997	153	305	10 000	3 174	1 541
76400	Revenus des VMP	4 168	153	305	10 000	2 631	1 269
76800	Intérêts compte livret	829					
781	Reprise provision retraites	75 386	66 094	55 193	42 000	14	37
78150	Reprise sur provisions retraites	75 386	66 094	55 193	42 000	14	37
756	Produits activités et animations	20 240	18 136	22 766	21 420	12	-11
75601	Produits d'adhésions	18 887	16 833	20 430	20 020	12	-8
75604	Produits d'adhésions associations	525	600	1 400	600	-13	-63
7563/7	Produits d'animation				800		
75820	Gestion des prélèvements bancaires	828	703	936		18	-12
709	Réductions	-12 339	-9 539	-10 117	-13 000	29	22
709	Réductions accordées aux adhérents	-12 339	-9 539	-10 117	-13 000	29	22
77	Produits exceptionnels	16 863	73 874	213	2 649	-77	7 801
77100	Produits exceptionnels divers	3 868	0		1 000		
77200	Produits sur exercices antérieurs	3 735	60 224			-94	
77500	Produits d'actifs cédés		0		649		
77700	Quote part subv. investissement	649	649	181			259
778000	Autres produits exceptionnels		0	0	1 000		
79110	Remb. indemnités journalières	945	0	33			2 797
79120	Reversement formation continue	7 666	10 665	0		-28	
78940	Reprise sur provision, fonds dédiés	0	2 336			-100	
	TOTAL PRODUITS	1 800 736	1 721 151	1 668 404	1 843 385	5	8
	RESULTAT	-30 668	4 783	26 552	-77 823		

h ,

	EXERCICE 22/23			EXERCICE 2021/22		EXERCICE 22/23	EXERCICE 21/22
ACTIF	BRUT	AMORT.	NET	NET	PASSIF		
ACTIF IMMOBILISE					CAPITAUX PROPRES		
Immobilisations incorporelles					Fonds associatif	56 958	56 958
Concessions et licences	24978	22 164	2 815	1 125	Réserves diverses		
Immobilisations corporelles							
Matériel Activités	58 825	49 693	9 132	8 883	Report à nouveau	299 690	294 906
Agencements - Installations	16 301	9 098	7 203	7 955			
Matériel de transport	14 518	14 518	0	0	Subventions d'investissements	19 276	19 276
Matériel bureau et Informatique	51 323	41 653	9 670	7 910			
Matériel général MJC	30 281	22 711	7 570	7 533	Amortissement sub. investis.	-6 726	-6 077
Immobilisations financières					Résultat de l'exercice	-30 688	4 783
Dépôts et cautionnements				1 500			
TOTAL 1	196 226	159 837	36 389	34 906	TOTAL 1	338 510	369 847
ACTIF CIRCULANT					PROVISIONS		
CREANCES					Provisions pour retraite	42 704	75 386
Adhérents	4 053		4 053	7409	Provisions risques et charges	19 423	15 000
Partenaires divers	2 836		2 836	2 127	Fonds dédiés sur subv fonction	6 904	6 904
Créances douteuses	2 295		2 295	3 709	TOTAL 2		97 290
Autres créances	3 820		3 820	5 700	DETTES		
Avances acomptes au personnel	6		6	27	Emprunts et dettes assimilées		
Subventions notifiées	184 133		184 133	211 877	Fournisseurs	37 610	40 270
Produits à recevoir	305 905		305 905	250 920	Personnel rémunérations dues	2 893	1 510
DISPONIBILITES					Provisions pour Congés Payés	19 567	16 900
Bons de caisse				69 994	Dettes fiscales et sociales	65 370	113 245
Comptes courants	89 012		89 012	47 835	Autres dettes	319 150	152 184
Comptes sur livret	452 840		452 840	381 288	Charges à payer	4 840	5 917
Caisse	6 975		6 975	9 998			
Charges constatées d'avance	23 758		23 758	25 534	Produits constatés d'avance	255 050	254 158
TOTAL 2	1 075 633		1 075 633	1 016 416	TOTAL 3	704 481	543 915
TOTAL GENERAL (1+2)	1 271 859	159 837	1 112 022	1 051 322	TOTAL GENERAL (1+2+3)	1 112 022	1 051 052

Le présent document fait partie intégrante des comptes annuels qui ont été établis par les dirigeants de l'association. L'exercice a une durée de douze mois et recouvre la période du 1^{er} septembre 22 au 31 août 23. Le total du bilan avant affectation du résultat s'établit à 1 112 041 € (1 051 321 € pour l'exercice précédent) et le résultat de l'exercice traduit un déficit de 30 687 € (4 783 € d'excédent pour l'exercice précédent).

n

Les comptes annuels de l'exercice 2022/2023 ont été établis et présentés selon les règles comptables en vigueur dans le respect du principe de prudence, conformément aux hypothèses suivantes :

- continuité de l'exploitation
- indépendance des exercices
- permanence des méthodes comptables d'un exercice à l'autre : l'association a mis en place, depuis 2006, une comptabilité en partie double (engagement créances/dettes). Elle consiste à comptabiliser les recettes dès l'émission de leur facturation et les dépenses dès la réception de leur facturation.

La méthode de base pour l'évaluation des éléments inscrits en comptabilité est la méthode des coûts historiques tout comme pour les exercices précédents.

Les principales méthodes utilisées sont les suivantes :

86o Fnéant.

96U Fles créances et les dettes sont évaluées à leur valeur nominale.

: 6b Fnéant.

? 6 e Fles amortissements ont été calculés suivant le mode linéaire ou dégressif en fonction de la durée de vie probable des biens, de la manière suivante :

Nature des immobilisations	Durée	Mode
Immobilisations incorporelles (logiciels)	1 à 5 ans	Linéaire
Matériel d'activité	3 à 15 ans	Linéaire
Installations et agencements	3 à 15 ans	Linéaire
Matériel de transport	3 à 10 ans	Linéaire
Matériel de bureau, mobilier et informatique	3 à 10 ans	Linéaire
Matériel général MJC	3 à 10 ans	Linéaire

Immobilisations	Valeur brute début d'exercice	Acquisitions	Virement poste à poste	Diminutions	Valeur brute fin d'exerc.
Immobilisations incorporelles	22 123	2 855	-	-	24 978
Matériel d'activité et spectacle	56 545	2 280	-	-	58 825
Installations / agencements	16 301	-	-	-	16 301
Matériel transport	14518	-	-	-	14518
Matériel bureau, informatique	46134	5 189	-	-	51 323
Matériel général	29 044	1 237	-	-	30 281
Dépôts et cautions	1 500	-	-	1 500	0
Totaux	186165	11 561	-	1 500	196 226

Amortissements	Montant en début d'exercice	Augmenta. dotation de l'exercice	Virement poste à poste	Diminution reprises et sorties d'actif	Montant en fin d'exercice	Amortissements linéaires
Immobilisations incorporelles	20 998	1 165	-	-	22 163	1 165
Matériel activités spectacle	47662	2 031	-	-	49 693	2 031
Installations / agencements	8 346	753	-	-	9 099	753
Matériel transport	14 518	-	-	-	14 518	-
Matériel bureau / informatique	38224	3 429	-	-	41 653	3 429
Matériel général	21 511	1 200	-	-	22 711	1 200
Totaux	151259	8 578	-	-	159837	8 578

A6I

Nature des provisions	Montant en début d'exercice	Augmentation dotations de l'exercice	Virement Poste à poste	Diminution reprises de l'exercice	Montant en fin d'exercice
Provisions pour retraites	75 386	-	-	32 682	42704
Provis. pour risque	15 000	4 423	-	-	19 423
Totaux	90 386	4 423	-	32 682	62 127

La provision pour retraites est constituée pour les salariés de plus de 50 ans selon les règles de calcul de la Convention Collective Eclat.

B6U

Fcharges à payer, charges et produits constatés d'avance...

Comptes de régularisation : Actif	Nature	Montant
Charges constatées d'avance	Illustration plaquettes 2023/2024	2 340
Charges constatées d'avance	Impression plaquettes 2023/2024	7 500
Charges constatées d'avance	Distribution plaquettes 2023/2024	1 574
Charges constatées d'avance	Maintenance logiciel paye	1 230
Charges constatées d'avance	Location TPE et machine à affranchir	695
Charges constatées d'avance	Cotisation CCN Eclat	276
Charges constatées d'avance	Abonnement logiciel adhérents	1 403
Charges constatées d'avance	Téléphone 09/2023	119
Charges constatées d'avance	Location 2 copieurs	4 430
Charges constatées d'avance	Droit de diffusion	59
Charges constatées d'avance	Maintenance alarme/sécurité	696
Charges constatées d'avance	Logiciel de facturation	135
Charges constatées d'avance	Assurance MAIF	3 300
Produits à recevoir	Subventions Ville de Lyon	166 677
Produits à recevoir	Subventions CAF PSO et PPS	113 959
Produits à recevoir	Subventions Métropole	20 989
Produits à recevoir	Remboursement frais formation	2 520
Produits à recevoir	Frais tutorat et formation	1 760

Comptes de régularisation : Passif	Nature	Montant
Fournisseurs	Factures non parvenues	15 024
Congés payés	Provision pour congés à payer	13 765
Charges sur congés payés	Provision charges / congés payer	5 802
Charges à payer	Formations BAFA	4 840
Produits constatés d'avance	Subventions Ville de Lyon	229 315
Produits constatés d'avance	Subvention Fonjep	18 719
Produits constatés d'avance	Subventions Métropole	6 996

C6a

Etat des créances	Montant brut	A un an au plus
Adhérents et partenaires divers	6 889	6 889
Autres créances	6 114	6 114
Avances et acomptes	6	6
Subventions notifiées	184 133	184 133
Produits à recevoir	305 905	305 905
Charges constatées d'avance	23 758	23 758
Totaux	526 805	526 805

Etat des dettes	Montant brut	A un an au plus
Fournisseurs et comptes rattachés	37 610	37 610
Personnel et comptes rattachés (provisions CP)	19 567	19 567
Sécurité sociale et autres organismes sociaux	65 370	65 370
Autres dettes	319 150	319 150
Produits constatés d'avance	255 050	255 050
Totaux	578267	578 267

D6V Fil s'agit des liquidités déposées en banque, sur livret et du solde de la caisse au 31 août 2023.

E6a ' ' Fnéant.

876 V ' ' Ftoutes ces dettes sont liées à l'activité et sont acquittées aux échéances normales.

886 U ' ' Fpar contributions volontaires, on entend : « un acte par lequel une personne physique ou morale apporte à une autre personne, un travail, des biens ou autres services à titre gratuit en choisissant la contrepartie de cet apport » (Guide comptable du secteur associatif à but non lucratif).

L'association bénéficie de contributions de cette nature de la part de la Ville de Lyon. Le montant des contributions volontaires communiqué par la Ville de Lyon pour l'année 2023 s'élève à :

- valeur locative du bâtiment : 159 072 €
- coût annuel des fluides : financés par l'association
- montant annuel de l'assurance locative (chiffre 2022) : 695,61 €
- entretien des locaux (chiffre 2022) : 38 476,01 €

896 r ' ' ' Fune valorisation pécuniaire précise ne peut être sérieusement chiffrée, toutefois on peut tenter de donner une estimation de l'investissement-temps des bénévoles de l'association :

- bureau et conseil d'administration : environ 1000 heures/an
- bénévoles des commissions et animation : environ 900 heures/an

8: 6 n ' ' ' ' FEn application de la loi du 23 mai 2006, relative au volontariat associatif et à l'engagement éducatif, l'association déclare que les membres du conseil d'administration ne perçoivent aucune rémunération, ni avantage en nature.

Le directeur (cadre dirigeant) est embauché directement par la MJC, suite au dépôt de bilan de la Fédération des MJC en Rhône-Alpes en 2017.

8? 6b ' ' ' ' Fl'ensemble des activités de l'association appartient au secteur non lucratif.

8A6b' ' ' ' ' L'exercice 22/23 est marqué par un déficit important de 30.668 €, atténué par une subvention exceptionnelle de 30.000 € de la Ville de Lyon, et une reprise de provision de 58.000 €, sans lesquelles il s'élèverait à 118.668 €.

L'ensemble des charges augmente de 7 %, et celle des produits de 5 %.

Ce déficit, d'abord craint en raison de la hausse annoncée des fluides et de l'inflation (+38.998 € de charges et achats, soit +12,8 %), est finalement dû, principalement, à l'augmentation de la masse salariale (+113.259 €, soit +9 %), en raison de la revalorisation progressive de la valeur du point par la Convention collective nationale Eclat, et de décisions d'évolutions individuelles antérieures à la connaissance de cette inflation.

Il intervient malgré une reprise de l'activité post-covid, le nombre d'adhérents de la MJC passant de 1.580 à 1.701 (+ 7,7 %). Les recettes provenant des adhérents augmentent ainsi de 81.874 €, soit 14,6 %. Nous n'avons pas encore retrouvé l'effectif de référence de 2018/2019, avec 1874 adhérents, mais nous pouvons raisonnablement l'espérer pour 23/24.

Proposées au vote de l'Assemblée Générale par le Conseil d'administration

8 **F** L'Assemblée Générale prend acte du rapport moral et d'orientation présenté par le Conseil d'administration et approuve celui-ci.

9 **F** Après avoir entendu le rapport financier et le rapport du commissaire aux comptes, l'Assemblée Générale approuve les comptes annuels au 31 août 2023, et donne quitus au Conseil d'Administration pour sa gestion au cours de l'année écoulée.

Extrait du rapport du Commissaire aux comptes :

En exécution de la mission qui nous a été confiée par votre Assemblée Générale, nous avons effectué l'audit des comptes annuels de l'association Maison des Jeunes et de la Culture du Vieux Lyon relatifs à l'exercice clos le 31 août 2023, tels qu'ils sont joints au présent rapport.

Nous certifions que les comptes annuels sont, au regard des règles et principes comptables français, réguliers et sincères et donnent une image fidèle du résultat des opérations de l'exercice écoulé, ainsi que de la situation financière et du patrimoine de l'association à la fin de cet exercice.

: **F** L'Assemblée Générale constate que l'exercice 2022/2023 présente un résultat déficitaire de 30 668 €, et décide de l'affecter au report à nouveau.

? **F** L'Assemblée Générale adopte les montants des adhésions à la MJC pour la saison 2023/2024, inchangés par rapport à l'exercice précédent :

- adhésion individuelle enfants (- de 18 ans) : 9 €
- adhésion individuelle adultes : 14€
- adhésion familiale : 26€
- adhésion activités ponctuelles : 5 €
- adhérent autre MJC de Lyon : 2 €

A **F** L'Assemblée Générale procède au renouvellement des membres du Conseil d'administration.

B **F** L'Assemblée Générale procède au renouvellement du mandat du Commissaire aux comptes pour six ans, et désigne le Cabinet Inelys - 66 quai Charles de Gaulle - 69006 Lyon.



MJC du Vieux Lyon
5, place Saint Jean - 69005 LYON
04 78 42 48 71
www.mjcduvieuxlyon.com